盛京時報

陰曆戊寅四月四日
昭和十三年五月三日
西曆一千九百卅八年

本報價日本埠每份每月一圓四角(國幣)　外埠郵費在內每份每月一圓六角(國幣)　零售每份六分(國幣)
廣告刊費五號字每行十三字一日一圓(國幣)長期另議
發行人　染谷保藏
編輯人　菊池貞二
印刷人　軍司光明
發行所　奉天隅田町九番地　盛京時報社
電話　編輯部二一三八二二番　營業部二一二〇二二番　城內直賣所四一一八九七番　(撫順)營口〔illegible〕
各埠　新京　哈爾濱　大連　大阪

今日的天氣　陰　南西風
昨日(二日)溫度　最高＝十九度八　最低＝十一度二

時論

歐洲政局之複雜性

(李雅森譯)

法意交涉。既經開始。而英法談判。亦告揭幕。今歐洲之外交舞臺。又將鑼鼓喧闐。極一時之盛矣。惟外間流言四播。蜚語橫飛。多類離間中傷或恫嚇之屬。故今觀察經緯。再論大局。亦可以小得其宜歟。

姑以法意交涉論。倘法國有所遜讓。其交涉前途。誠不難一帆風順。原法意關係。已非昔比。一九三五年一月七日。曾以協定。解決法保護領突尼斯之意人地位等案。殖民地境界。亦改變踐事。莫索里尼首相。不特許此結果爲差強人意。且不究意阿戰時法國所抱態度。處之寬大。盡捨前愆。故開提議法意交涉以補英意協定之力。莫挽之慨然領允初無難色者。不足爲怪也。顧此交涉。開於倉卒。預無詳審。致幾多根本問題。皆被遺落。其如此操之過急。捨本圖末。終難免有欲速不達之憾也。蓋法國外交。邇來左右於內政援擾。極被掣肘。該國左翼各派。尤以政界巨擘前首相葉里歐等。依然洶洶其勢。反對承認意阿合併。徵以最近外電。歷歷可知。職是。佛政府果攘若干黨派爲背景。以出對意交涉。實有首先探明之必要。

自德奧合併以還。法國方面孜孜不已者。要爲離間德意之外交與宣傳。意國梅莎澤雜報前此曾著論曰。『法國報界。有視英意協定爲重入岐途及破壞德意軸心者。倘非惡意之宣傳。則是大謬之見解。宜知意之對於英法關係。原未界以定章。於德亦然。以冀意德關係無毫髮之變也』。所言蓋承彼邦官方之意。固當然者。夫法國久欲糾衆包圍。陷德國於孤立。獨惜時勢已遲。縱不自量。再思試此伎倆。而事值今日。終亦無成功之理。至所傳法意交涉不談中歐問題。諒或不誣。惟其置蘇聯問題於度外。殊無從割斷法蘇之情絲。觀乎西班牙之實況。可知此關不破。欲根本調整法意關係。未丞戛戛乎難矣。又法國之對巴爾塞羅納共和國政府特遣正式大使。又與英國之志適違。今對佛蘭哥政權。依然嫉視。迄未派遣使節赴布爾哥斯。以故若言調整英意法三國關係。此點亦在必商之列。所可疑者。唯不知彼大聲疾呼援救西班牙人民戰線之共產黨社會黨。視此果能默然置之不加可否耶。

至若英法談判。未嘗不同有疑問。邇來倫敦電傳。英今亟圖重建統一和平同盟。以爲得策。顧時下群小之間。已醞起激烈運動。聲援西班牙人民戰線。堅決反對法西斯主義。擁護國際聯盟。高唱口號。洋洋盈耳。縱不即予張伯倫內閣以重大威脅。而其牽制之力。亦有決難忽視者。觀泰晤士報之社論。殆亦可知。且此口號傳來。亦齊起響應。蓋自艾登解印以後。此輩左翼勢力。即對張伯倫外交。公然以反感相似。且猶每每策動。思以傷之。然則。二十七日與張伯倫首相聚首談判時。彼達拉第首相。果足代表幾何法國黨派。以爲座上客。不無疑竇。況兩國識者。早有熟論。謂英法之和協。倘法國自身不能堅執一致。則難奏膚功。若然。誠未知今日英方是否已視法國備此條件也。

英法談判。所傳之技術問題。概皆不足介意。其足審論者。唯英國之矛盾自攻。襲夙隱身國聯旗下。以呼喚左右。詎料於意阿合併一案。竟顧前倨後恭。曾幾何時。居然又自請承認。似此反復。不審作何自解。況國聯規約第四條第五欵。原定『於理事會上不派代表之聯盟國(阿國現仍爲聯盟國)如向國聯理事會提出有關其利害問題時。得招請其代表一名出席該會議』。故阿國廢帝。乃據以請求應得之出席權。未悉彼大英帝國。究將何顏以對。吾恐人見之而不啻冷者鮮也。且事於英法之間。又有軒輊。前此。曼撤斯特。加迪安報。對此事評曰『承認意阿合併。乃國聯及英國之恥辱。今吾人對滿洲國。非仍未予承認乎。然則英政府之承認與不承認。原非適循國聯方針。蓋用徇私情主義。以利於政治爲尙也』。此與吾人素所論者。立場雖反。而其理路扼要之點。固無二也。吾人今所欲知者。唯國聯若從英法提議。將以如何形而勾消一九三六年六月六日臨時總會之不承認意阿合併決議歟。方今萬目睽睽。關心此案。原不止阿帝一人爲已也。(東京朝日新聞)

王克敏氏親詣東京

在帝國旅館延見記者團

向日朝野披瀝謝忱

【東京一日電】王克敏氏一行、於一日午後四時四十五分、安抵羽田飛行場、

【又電】在多數官民歡迎中、安抵羽田飛行場之王克敏氏、小憩後赴帝國旅館、

【東京二日電】一日入帝國旅舍之王克敏氏、由上海一直飛來、仍健而不倦、長頰瘦軀、充溢熱情與精力、頗適合爲肩負新興政府之人物、一日夜、在旅舍會見記者團經平井通譯官代譯、王氏首謂『余自明治三十六年迄四十一年、曾居東京、今一別三十二年、較昔日變化極多、實有無限感慨、彼時貴國人極呈緊張、語間、似撫今思昔、有不勝滄桑之感、繼謂、余此次入京、見貴國人態度、較彼時沉靜、似未以戰爭梗存於心、轉呈和平之象矣、旋除共玳瑁邊墨鏡、發表聲明書、詞鋒至此、忽轉緊張、抱非常熱情而談曰、余對臨時政府之前途衷心切望其日臻堅固、關於與維新政府合併、已有充分商討、而政府當前之要務、厥爲失業者畀以職、離農者畀以鋤、今使之各自就業、促進治安工作、而已漸臻明朗、故今次入京、原爲感謝貴國人士而來』云云、

王克敏氏參內宮中

並伺候各皇族殿下

【東京二日電】王克敏氏、二日午前九時、參內宮中、在宮中敬謹奉伺天機簽簿、次赴明治神宮參拜、繼而至大宮御所伺候秩父宮、三笠宮、高松宮各御殿、敬謹奉伺安好之簽簿、十一時四十分、赴靖國神社參拜、暫歸旅館、午後一時四十分、赴閑院宮御殿、二時赴扶見宮御殿、作同樣之簽簿、次則方問近衞首相、廣田外相杉山陸相、米內海相、賀屋藏相、多田參謀次長、古賀軍令部次長等、致來朝禮辭、預定三日午後三時半、晤見近衞首相、亘數小時、作重要會談、

立脚東亞大局見地

期望友邦益加督勵

王克敏氏在京發表聲明書

【東京一日電】王克敏氏、於一日午後七時發表聲明書如左、【寫眞】爲王克敏氏、

日華國交、近年不斷的迭起許多不幸事件、卒至釀起此次空前未有之巨變、實至堪遺感、顧自中國國民黨秉政以還、不諗友邦素有理解之好意、而竟濫結外人、犧牲民命、力謀抗戰、如疾如狂、終使友邦無奈、乃至揭竿而起、興師用武、究其本、心實非甘願、當此次日華事變發生時、余鑒於主張有年之日華親善方針、初即主張和平相處、第以不忍坐觀國民政府爲政者率國民自投塗炭、乃決然結合同志、在北京組織中國臨時政府、盡心竭力、以求恢復治安與安定民政、日夜營謀、心爲之碎幸時下政府之陣容已整、與中國維新政府合併、亦決定基本要綱、不日即告實現、值此機會、爲親與多蒙指導援助組織政府之日本朝野人士謀面致謝、併聆教誨計、渡日致禮、夫中國之安定、乃安定東亞不可或缺之要圖、兩國人民、若欲各秉所信、勇往邁進、今後須益保持密切關係、有無相補、長短相濟、同心協力、善意當之、以故中國臨時政府、前途荊棘尙多、對其將來、切望仍本東亞大局之見地、益加督勵與援助云云、

皇后陛下

御行啓靖國神社

【東京二日電】皇后陛下、二日御行啓靖國神社、御拜禮護國英靈、

地方長官會議開會

【東京二日電】爲整備對付事變第二期作戰之國內體制與舉國一致克服時艱、二日召集之地方長官會議、近衞首相關於對付時局之政府方針、有所訓示、共次會議、衆議關於紀元二千六百年奉祝會案、

『寫眞』在台兒庄附近掃蕩殘敵揚塵猛進之日軍唐克車隊、

無意蠶食國民黨地位

唯望出現强靱國防政府

周恩來極力否認國共間傾軋

【上海二日電】中國共產黨代表者周恩來、茲於共機關報中華日報報端、發表如左聲明、以努力消釋國共間之傾軋共聲明文曰、『共產黨以利用國共合作機會、而求達成覺之目的之說、甚囂塵上、此事全屬誤傳、共產黨之主張、乃在於設立國防政府、並非取消國民政府、另設新政府之意、在全面繼續抗戰期間中、吾人應舉全力以擁護政府者也』云云、不得不發表此種聲明、以辯明共產黨側之政治立場、反足證明國共間傾軋之激化、値茲紀念日甚多之五月、國共兩黨、聚精會神、而作獲得民衆之猛烈運動者、爲最堪注目之現象、不論國共兩黨首腦屢次如何否認、則兩黨之傾軋、事實上隨時隨地曝露於衆目之前、【寫眞】爲周恩來、

南北兩政權懸案

已圓滿成立諒解

【北京一日電】王克敏氏此次訪問維新政府、所得之成果甚多、共中關於左開各項、已成立諒解者、頗堪注目、

一、對上海海關接收後之海關行政、制定南北相通一元的統一規則、
二、關稅改正、以兩政府緊密協議連帶携行之、已成立諒解、
三、改正國稅徵收方法、徵稅機關之統合等、漸次行之、
四、關於國內政策中重要者、隨時協議、用以密切聯絡、
五、關於幣制之確立、通貨之安定、兩政府協力、妥爲善處、

滬南京路新新公司前

復發生炸彈事件

【上海一日電】一日午後六時十六分、日本陸戰隊載重汽車、通過南京路新新公司門前之際、突有華人暴動份子、投强烈手榴彈、幸未命中、在街心炸裂、傷行人五名、警察一名、工部局警察及日本憲兵隊接急報後、急赴肇事地點、嚴重搜索犯人中、且正當事變下之勞働節、附近一帶之警戒、益爲緊張、

官憲到場　搜查犯人

【上海一日電】事件發生同時、工部局雅兹副總監、日方橫田憲兵少佐、總領事館秋葉特高課長等、馳赴現場、禁止一部通行、臨檢現場、同時關於犯人之搜查、有所計議、

在懷慶附近　殲滅四百敵

【北京三十日電】〇〇部隊主力、二千五日於懷慶附近攻擊由紅槍會及便衣隊組成之約四百敵匪、只殘存三名、使匪之全部潰滅、鹵獲品、小銃五十、機關銃一、槍百五十、青龍刀五十、手榴彈五十、小銃彈一千、

因海關處理問題解決

國府所受影響重大

【上海一日電】關於處理中國海關問題、因日英談判成功、不但對國府與以精神的物質的重大影響、且爲英國轉換遠東政策之具體表現、殊堪重視、妥國府恃爲雄厚且爲確實財源之上海海關、及其他日軍佔領區域內之海關、雖支出担保外債、然仍有大量餘裕歸諸國府、從而把握海關實權之英國、對於國府財政、亦持無形壓力或干涉之力、及今處理問題、與日本間見諸決定、國府既失去最大收入、則英國亦因拋棄與國府財政以一種有力聯繫、

日機猛炸歸德

炸燬軍用貨車二百餘輛

【上海一日電】艦隊報道部發表日本海軍航空隊、三十日攻擊如左狀況、

一、馬野少佐率領之大攻擊部隊、對集結於歸德驛附近之軍用貨車二百餘輛及聚集之軍需品、敢行徹底的爆炸、即爆炸軍用貨車之大半及軍需品並鐵道線路、尤以搭載火藥類之數十貨車、起猛烈火災、黑煙沖天、極其壯觀、多數聚集之軍需品、亦在各處起火焚燒、

在懷慶附近　殲滅四百敵

【北京一日電】日軍〇〇部隊主力、廿五日在懷慶附近、攻擊紅槍會匪及便衣隊約四百敵軍、當將其全部殲滅云、

日拓務省

分課規定改正

【東京一日電】日拓務省、關於三月少年滿洲移民及調整物資之日滿間連絡事務處理計決增設二課、三十日改正分課規定拓務局增設一課、新設總務課東亞第一課爲滿洲移民、東亞第二課爲青少年移民事項處理云、

今次英法會談

係純粹之軍事同盟

合衆社歐洲通信部長觀測

【紐約一日電】關於英法會談成果爲政局靈通人最有盛名之合衆社歐洲通信部長威布米拉氏、由倫敦向此間報導、頗富興味之觀測、其報導如左、

今次英法會談、雖無成文、惟事實上已成立英法軍事同盟、此次會談、對乎和與戰爭問題所予效果、自凡爾賽會議以來、可謂意味最深者也、成會談中心之英法兩國空軍提携內容、相當深遠、大體包含如次諸項、

一、戰時英法空軍一元化、
一、一旦有事之際、英國之强力爆擊機、立即飛出、集中於早日協定之法國根據地、
一、法國空軍、供給英國快速布里斯特爾戰用機數個中隊份、
一、建設貯備戰時之大規模共同汽油貯藏所、
一、兩國間交換關於飛行機製作之情報、

他方英法兩國海軍之提携、諒解亦行成立、大體法國海軍、似專監視地中海、使英國海軍則對其他重要地區、有所監視、要之、英法會談成果、軍事的法國勝利、政治的英國勝利、英國或更向英德協定邁進、

因沂州城歸日軍

魯省內敵正規兵已潰滅

【北京二日電】已歸日軍手中之沂州城、爲山東省南方戰略上之要衝、中國方面、曩已有軍事設施、軍用路北至高密南迄嶧縣、與大運河一帶之防禦陣地連續、城外四周掘塹壕數重、爲阻止日軍由山東東部進擊之計畫、張自忠任防禦司令、率兵約三萬、期此鐵壁之防護、益形堅固、三月中旬以來、日軍突由該城東側之沂河東側地區奇襲、制敵軍全數越河退沂州城及城西、其後日軍毅然作大迂回、經沂州城西側、席捲向城、並擊潰該方面一帶敵軍、於是沂州城孤立於日軍後方、此三月杪事也、張自忠遁敗沂城陷之命運後、蔣介石嚴令其死守該城、乃未幾續退却、殆四月十六日日軍再攻、即行潰逃、茲通達大運河之道路、以及向城蘭陵鎮等、已悉歸日軍手中、殘敵有向海州方面死路遁逃之觀、由於沂州城之陷落、山東省內殘敵正規軍之集團、有潰滅之勢、

駐華英使已返滬

今後行動堪注目

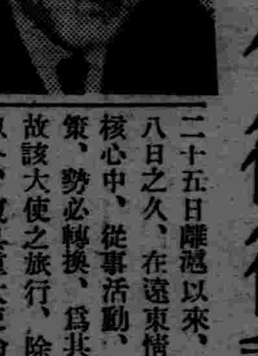

【上海一日電】在重慶捧呈國書已畢之駐華英國嘉大使、偕隨員多名、經過漢口、廣東香港、乘加拿大輪船於一日午後一時半返抵上海、乘自三月二十五日離滬以來、旅行三十八日之久、在遠東情勢遽變之核心中、從事活動、以英國政策、勢必轉換、爲其行動背景、故該大使之旅行、除捧呈國書以外、復具重大使命、極惹世界注目、其在漢口與蔣介石及其他最高首腦會見、併與列强各大使往來、似爲進行英國實行遠東新政策上所必需之一切對華工作、是以關於英國左列之當前問題、當以嘉大使在漢口所得之認識、作爲最有力之態度、

一、如何方法擁護在華之巨大權利、
一、如何處理爲蔣政權所結繫之矛盾政策、
一、如何促進第三國所最希望之日華間媾和、

以故該大使今後之行動、更堪注目、(寫眞)爲嘉大使

訪日宣詔紀念日

皇上召內外使臣 賜謁並賜餐

【新京專電】茲逢五月二日 非常時下第四次訪日宣詔紀念日、宮內府奉 皇帝陛下之聖意、在宮中召植田關東軍司令官大使、東條參謀長、石原大使館附武官、加藤參事官、大津關東局總長、田中憲兵隊司令官、及在京勅任官以上文武官張國務總理以下、簡任官以上、滿洲國官吏與前官禮遇者、舉行賜餐之儀、是日浴此光榮之 內外使臣百餘人、均穿大禮服、威儀堂堂晉宮、 皇帝陛下於上午十一時、 親臨勤民樓、對使臣賜以拜謁後、闕於滿日一德一心之宣揚、 賜以優渥之御詞、其後於中午、 皇帝陛下親臨賜餐場、甫及御開宴茶菓時、由植田大使及張國務總理發聲、全體恭祝滿日兩皇室之彌榮而乾盃、下午一時、 皇帝陛下御退場矣、

全國各地舉行 慶祝大會

國都

【新京專電】訪日宣詔紀念之今(二日)、國務院上午八時半、在國務院大禮堂盛大舉行紀念式典、張國務總理、星野長官以下政府首腦皆到、首先合唱滿日國歌、遙拜後張總理星野長官分別捧讀滿文、日文訓民詔書、其次總理及長官、各有訓詞、最後三呼日滿兩帝國萬歲、九時半禮成、

市公署、協和會、滿洲重工業聯合訪日宣詔紀念式典、于二日午前九時起、在協和會館講堂、由橋本協和會中央本部長、關屋副會長、馮滿業副總裁外、三機關職員五百餘名參集之下、嚴肅執行、

奉天

奉天之訪日宣詔紀念慶祝大會、適値盟邦意大利法西斯蒂親善使節來訪之日滿意親善防共之意義益深、今日上午十一時、由協和會市本部主辦、在國際運動場盛大舉行、飄揚滿日兩國旗之會場、到有岩松部隊長加藤總領事、葆省長、竹內次長及其他來賓、金、土肥正副市長、谷田協和會市本部長以下各分會、國防婦人會聯合支部各會員、學生、一般市民一萬餘人、在定刻、小林事務長宣告開會、對滿日國旗敬禮、合唱國歌後、谷田市本部長起立致詞、金、土肥正副市長捧讀回鑾訓民詔書、岩松部隊長、加藤總領事、葆省長均有祝詞、最後由岩松部隊長發聲、三呼滿洲帝國萬歲、由葆省長發聲、三呼大日本帝國萬歲、中午散會云、

大連

【大連專電】在連之訪日宣詔第四次紀念式典、於滿洲國外務局大連辦事處、大連稅關、協和會大連事務所共同主辦之下、二日午前十時、在協和會館舉行、日滿官民數百名列席、一時極其盛況、

錦州

【錦州專電】際此嫩葉映光之宣詔紀念日、錦州市自午前八時起、亘卅分間、由在驛前及東門設置之無線電等廣播張總理及星野長官等之訓示、次自九時三十分、在日本小學校分散場盛大舉行合同式典後、在該處實施市內小中學校生徒之建國體操畢、十一時半、在錦州劇場開盛大祝賀會、

熱河

【承德專電】熱河省之訪日宣詔紀念式典、于二日午前八時起、假省公署由金省長以下官民多數參集、嚴肅舉行、由金省長奉讀捧書、村治次長致式辭畢、三唱滿日兩國萬歲、八時五十分閉式、此外協和會省本部亦均于午前九時起、集合各分會、同樣舉行式典、

寫眞說明

【上右】意使節團一行抵奉下車後、乘汽車絡繹過奉天驛前千代田通之歡迎門、【上左】在忠靈塔境內舉行之奉天市民歡迎大會時、對國旗敬禮之鮑團長、【下】使節團一行同樣敬禮、

意使節團銜重命 已來訪我奉市

萬餘市民滿站盈街極盡歡迎

在國都新京遂行滿、意、交驩之盛儀、更終了訪問哈爾濱之盟邦意大利法西斯蒂親善使節團鮑爾齊侯一行、於在奉官民熱烈歡迎中、乘一日午後五時十分到着之國賓列車抵奉天、此日各戶懸掛滿日意國旗、以示歡迎、在奉天驛前千代田通進口、飾有大歡迎綠門於驛正門、以滿意大國旗彩飾、歡迎之群衆、向驛前廣場、剋刻集合、在月台有葆省長、金市長、王第一軍管區司令官、竹內、谷田協和會省市本部長、岩松部隊長、加藤總領事、淺海特務機關長、大村滿鐵副總裁、哥爾廸寧駐滿意大利公使其他土肥歡迎委員長以下各委員、在鄉軍人分會、國防婦人會聯合支部各代表、民間知名士等三百餘名出迎、午後五時十分、於熱烈歡迎中、滿意親善之歷史的國賓列車到着、鮑爾齊侯以下各使節降車、對歡迎人員、行以法西斯蒂之敬禮、(高舉右手、)於是歡呼萬歲之聲浪如雷、土肥委員長、代表歡迎者一同對鮑爾齊團長以下一一握手、由使節團述謝辭後、一行以市瀨驛長之先導入於驛貴賓室、受葆省長等在奉各機關代表之歡迎寒暄、交相握手後、分乘十餘輛汽車、經過驛前千代田通赴忠靈塔、沿途有在鄉軍人、滿日學生等二萬餘名、蜿蜒堵列、歡迎一行歡呼萬歲、鮑爾齊團長以下、皆由車中高舉右手應酬、展開空前熱烈歡迎之情景、於午後五時半參拜忠靈塔、以鮑爾齊團長之手、恭捧獻花圈、繼續出席於協和會市本部主辦之歡迎大會、於滿場極歡喜與昂奮中、防共之契約亦鞏固、加以歷史的交驩、六時五分、大會終了、受堵列於富士町大街之滿日學生歡迎、入於宿舍大和旅館、

忠靈塔境內展開 滿日意三國交驩圖畫

歡迎防共之盟邦意大利法西斯蒂親善使節一行、協和會奉天市本部主辦之歡迎大會、自一日午后五時四十分、在奉天忠靈塔前廣場、盛大舉行、於日滿、意國旗翩翻之會場、以分會旗爲先頭、協和會、國防婦人會各會員、並一般市民、陸續集合、會場忽然無立錐之地、俄而乘坐鮑爾齊侯以下各使節之汽車、於沿途歡呼中、到着忠靈塔、則意大利萬歲、法西斯蒂萬歲之歡呼聲浪如怒濤、會場忽化爲興奮之坩堝、是以於奉天滿洲國國旗敬禮、國歌合唱後、谷田協和會市本部長起立、述歡迎意大利國特派使節之辭終了、向意大利國旗敬禮、依第一軍管區軍樂隊、吹奏意大利國歌並法西斯蒂黨歌、主席使節鮑爾齊大使、代表使節團述答辭、最後以岩松部隊長之發聲、三呼意大利帝國萬歲、並以葆省長發聲、三呼法西斯蒂黨首莫索里尼閣下萬歲、以鮑爾齊團長發聲、三呼滿洲帝國萬歲、更以哥爾廸寧駐滿公使之發聲、三呼協和會萬歲、午後六時、對防共精神連結意義殊深之大會終了、

防共連鎖將益堅

谷田本部長致歡迎辭

谷田協和會市本部長在歡迎大會之歡迎致辭如左、

本日爲歡迎盟邦意大利國特派使節一行、代表本大會、得述致辭之機會、不勝榮幸、

意大利國與友邦日本、於共國情歷史、相似點頗多、就中尊重犧牲報公愛國尚武之精神、愛好藝術傳統之精神的共通性、亦非常多、特法西斯蒂黨、期民族道義向世界的擴張、舉國一致、徹底獻身的報公運動、使意大利國到現今在世界示現昇天之勢者、爲我等所不勝崇敬感嘆、我滿洲國不拘建國日淺、曩日得與貴國締結通商協定、其次去年、與日德意締結防共協定同時、率先列國、正式承認我滿洲國、前月二十三日、行初任駐滿公使之捧呈親書盛儀、爲四千萬國民皆表感謝感激之意者、

當此感激尚新之際、於茲接御一行之壯容、我等之歡喜與感激之念、有非言辭所能述盡者、我滿洲國與友邦日本、一德一心、爲公正民族道義之世界的擴張、期民族協和、顯現王道、以徹底的擊滅人類之敵之共產主義、爲建國之理想、我等鑑於御一行之重大使命、更益圖滿日意三國之結合鞏固化、與防共戰陣之擴充、勇往邁進三國之歷史的使命、與達成共理想、以期貢獻世界和平與人類福祉之增進、

最後於謝使節一行之勞同時、重對意大利國政府法西斯蒂黨及莫索里尼閣下、表以深甚謝意與敬意、特此致辭

貴國躍進之姿勢 正如『亞細亞』快車

鮑團長談

入於宿舍大和旅館之鮑爾齊團長、自午後六時半、與在奉記者團會見、以滿洲國躍進之姿態、譬諸滿鐵之超特急〃亞細亞〃號、談有如左趣味之在滿中感想、

我對於全滿新聞記者各位、對我等一行、加以如深斯甚之費心、深爲感謝、我本日由哈爾濱乘滿鐵對我等提供之快速車〃亞細亞〃來到奉天、使吾以此爲現代的表現、而於詩的言之、與吾眼所觀之此驚異的列車、全爲象徵躍進滿洲國之全貌者、當然此爲技術的躍進之物質的表現、而我決非爲只持技術的見解者、近代國家、爲最强力且微妙之結合體、指導此之一個强力、且爲有能之機關、當爲必要、而最爲緊要者、爲如鋼鐵之規律、如衆所知、鐵路爲完全組織之道路、無嚴然規律及統制、則不能運行列車、於各驛有驛長、此驛長若能停止列車、則亦能使列車衝突、斯例於許多之不理解君主團體之國家、屢屢可見、一致協力與嚴然規律、此二要素乃爲國家躍進之不可缺條件、此義務之觀念、隨同物質之發展、最爲緊要、我滯在滿洲國、實地觀察極度之愛國的熱誠、於茲看出我等法西斯蒂黨之精神、我可稱滿洲國爲特快〃亞細亞〃號、相信與列車同樣、諒將安全且正確的到着將來到着之地云云、

公共汽車又鬧出交通慘事 八齡幼童被軋傷

奉天市大西城門裡、中原商場門前、昨(二日)午前十時十分、奉天交通公司之第二一四三號汽車、由崔允賢駕駛、滿載乘客、自西東行、適有大泡沿胡同門牌六號住戶徐福楨、現在中原商場內營商、其子潤周、現年八歲、擬至其父處、由馬路橫過、自北而南、正行走間、該汽車亦行駛到、急忙鳴笛、徐子忽聞笛聲、驚覩汽車已至近前、不能搶過、便抽身回跑、竟被汽車左輪自腿部軋過、輾轉輪下、汽車急忙停駛、徐子得由車底號啕爬出、痛絕悽慘、不堪目覩、警方趕到現場、急將被害者送往就近凌雲醫院、繼即轉送赤十字病院、施行應急手術、加害者現帶城內警署根究其責任、至徐子腿骨、是否軋斷、現尚診察中、

「國展」特選揭示 于君兄弟得膺天覽之榮

【新京專電】滿日文化協會、已發表第一次滿洲國美術展覽入選作品、第一部東洋畫六十八點、(五十二名)第二部油畫水彩畫百六十一點、(百四十七名)第三部美術工藝品五十一點、(四十名)第四部七十二點、(六十三名)、其中特選者如次、

▲第一部東洋畫

承德所見、(新京—大室白耀)春致、(新京—山代象二郎)廟、(新京—近藤清治)遼關春光、(吉林—于鶴壽)

▲第二部油畫水彩畫

早春市街、(新京—山本芳治)風景、(同—池邊貞喜)魚(同—福士友吉)、金鰲玉蝀橋、(吉林—溫鳳桐)、古城(大連—福田義之助)

▲第三部美術工藝品

絨毯、(奉天—滿蒙毛織株式會社椎名義雄)插屏一架、(新京—陳古陶)

▲第四部法書

蘭亭敘、(安東—三田素堂)書譜、(大連—山本瑞阜)隸書、(奉天—王光烈)

【吉林專電】此次美術展覽第一部東洋畫特選品決定後、有一家昆仲以丹青妙筆聞於都門、復得榮蒙 天覽者、則爲以『遼關春色』入選之于鶴壽氏兄弟、于氏名乾、現服務於吉林鐵路局 總務科、年三十六歲、北京出身、民國十三年卒業于北京朝陽大學、旋任吉林日報社長、大同元年任吉海鐵路局長秘書、以至現在、氏于繪畫之外、尤工書法、其兄蓮客名懷、現任盛京時報編輯、此次出品『長白佳氣圖』、亦榮蒙天覽、書畫之外、於詩亦極有造詣云、

慧生郡主御詣新京神社

皇弟溥傑上尉長女慧生郡主 自二月廿六日御誕生以來 在西萬壽街溥公館 於御双親慈愛懷中 倍蒙撫育 茲郡主於一日晨十時由小原執事 木內君護婦相伴 御詣新京神社 (寫眞爲御詣神社之慧生郡主)

以意帝國名祝賀 貴國前途之無量

鮑團長致感謝辭

在協和會奉天市本部主辦之意國親善使節團歡迎大會、鮑爾齊團長之感謝辭如左、

到貴國以來、僅不過一週間、而到處受極鄭重且熱烈之歡迎、本日於茲又臨第三次之歡迎大會、受當地官民各位之盛大歡迎、最爲欣幸、到處受如斯熱誠歡迎之情景、相信吾等永不能忘、

迄今日僅滯留一週間、吾等參觀三大都市之市民各位、對現在之新時代、爲以至誠臨之之情勢、吾等深爲銘感、如衆所周知、國家苟非以祖國之尊嚴與威力爲中心相團結、則決不能存續且繁榮、貴國爲圖國基之强固、依盟邦日本帝國之援助與其協力、實現民族協和精神中、此精神誠爲遠大之理想、

我與我等法西斯蒂黨團員、共觀此協和精神、爲由衷所欣快、

意大利率先承認貴國、相信誠爲正當、觀躍進之國都新京、痛感新興國家之强力、並在哈爾濱亦得同樣之感、本日來此奉天、非常愉快、奉天持有清朝以來之傳統、爲有由緒之土地、不因累次戰亂受禍、依然持續一大都市之面目、與誇爲全滿第一大都會、對貴國之威大精神力、認識更深、最後吾等以最眞摯之友情、在意大利帝國及莫索里尼首相之名、祝賀貴國之無限發展、

昨往返撫順 視察工業都

意國法西斯蒂親善使節團鮑爾齊侯一行、於抵奉後之第二日(二日)早晨、變更正式訪問省公署之預定、午前九時、由宿舍大和旅館出發、赴奉天站、午前九時十分、搭乘專車、離奉赴撫順、於十時廿分、抵撫順、增田市長、郭副市長、久保炭坑長、袁縣長、石津部隊長、太田協和會市本部長、憲兵隊長、警察廳長等以下、滿日官民各團體代表等臨站、盛大歡迎、由炭坑吹奏樂隊、吹奏意國國歌中下車、與增田市長、久保炭坑長、石津部隊長等親行握手、十時三十分、搭乘汽車行列、經中通赴炭鑛事務所、協和會、青少年團、童子團、學生、以及一般市民等、爲數不下五千、沿途堵列、手搖國旗、歡呼之聲、一時轟天、歡迎氣象、頗爲充滿、嗣在炭坑事務所貴賓室、由久保炭坑長、約亘五十分鐘、以模型詳細說明炭坑現狀後、正午、在炭坑旅館、出席久保炭坑長主辦之歡迎午餐會、旋赴古城子露天堀及製油工場、參觀約四十分、聽取久保炭坑長、大橋製油工場長之說明、目睹廣大之工業規模、進行之採炭實況、及近代科學精華之媒液化設備等、實屬自來滿以來、首接我國工業躍進之姿態者、莫不驚嘆、却有出於意外之勢、嗣使節團一行、巡廻市內、飽受市民之歡迎、至三時半、再在熱烈歡呼中、離撫順站、午后四時三十五分抵奉、經浪速通、汽車整列返大和旅館、

法院旁聽錄

殺人償命靡別的意思 潘振鐸殺妻自首供詞(中)

問、打兩下怎樣啦、
答、鐵鎬子頭打吊啦、又拿鐵把打兩下、把剪子時我奪下來來啦、
問、鐵把打在什麼地界啦、
答、打在後腦海啦、
問、又怎樣啦、
答、她就躺在地下啦、
問、出血靡呀、
答、在炕上就出血啦、
問、打幾下流的血呢、
答、好幾下呢、
問、破多大一塊呢、
答、血流不少、就躺地下啦、
問、不是由炕上打地下的嗎、
答、不是呀、
問、躺地下死靡、
答、還有點氣呀、
問、又怎樣啦、
答、我又拿菜刀砍她一刀、
問、刀在什麼地方、放置來啦、
答、在裡屋菜板子上啊、
問、照什麼地界砍的呀、
答、大脖子上啊、
問、砍幾刀呢、
答、一刀啊、
問、砍完又怎麼啦、
答、砍完我也靡細看、我就到分所去啦、
問、腦袋砍下來靡呀、
答、砍有五分深吧、
問、氣管割斷靡呀、
答、靡割斷哪、
問、不是割一下、又往回帶一下嗎、
答、靡呀、
問、割一下死靡呢、
答、打完死啦、死後又拿菜刀砍的呀、
問、當初好、後來因什麼又砍死她呢、
答、娶的時候、她父親上我家借錢、還說我父親要掏扒、我把她領出去過來呀、
問、這是幾時的事呀、
答、第二年的事呀(即去年上半年)、
問、怎麼要掏扒呢、
答、到下晚我父親就上我媳婦的炕上去呀、
問、有別的事靡呢、
答、有靡有、人家(父母)把我們(夫婦)攆出自己過呀、
問、是攆的嗎、
答、我說自己出去過、看看怎樣啊、
問、自己出去、往什麼地方去啦、
答、她說要上娘家去、我把她領到城東石廟子我姐姐家住、我自己在小東關開織襪工廠、不掙錢就收拾啦、我父母叫回去一處過吧、
問、這是幾月呢、
答、去年舊曆十一月吧、
問、究竟你因什麼殺她呢、
答、我一說她就瞪眼睛、她拿剪子衆我、我才打她呀、

由德購買之滿航機 定期空輸來滿

【大連專電】滿洲航空會社由德國購買之海克爾飛機兩架、已飛抵日本東京、曾誌本報、茲聞該機擬於六日由羽田飛行場起飛赴大連、預定午后三時許抵周水子、復聞該機擬於八日離奉晉京、

冠蓋往來

▲王甲第彰武縣長、一日午前零時抵奉、▲白錫澤新京電電會社監事、一日午十二時抵奉、▲田尻鐵道政務次官 二日午后五時廿分抵奉 ▲河原、水谷兩鐵道總局顧問 二日午后四時廿四分抵奉

自新興醫學之學說
而計畫世界的記錄
黴毒之適症藥
沃素療法之確立
二期三期之重症著手成春

醫學與時代共進

黴毒之療法於最近二十年間顯有非常之變遷先有六〇六號之發見世界之治療界愕然一驚。以爲地上一切之梅毒以此均能消殺形影。如此期待莫不皆然。但今即知該注射僅有一時消滅的外部症狀之効果。而世界之大期待頗感失望。其後又有蒼鉛劑及水銀劑之併用注射因而愁眉稍展近有『沃素療法』之確然基礎之樹立。誠一大光明之齎獻也

沃素如此直接間接向殺體內各部之病菌、斷然凌駕他藥以上堪稱理想的驅梅藥也

國際的確認
沃素療法絕對必要

先年日本第八回醫學大會開催時各國之權威者列席決定『要梅毒根除沃素療法是不可缺少者』如前所述殺菌與免疫之二作用於全身無限的發揮、皮膚也內臟何用待言即脊髓腦髓之處亦能深入、難効不落的梅毒原虫可一舉而打倒之二期三期之重症者可以『沃素療法爲主』以『水銀及六〇六號之注射爲從』此乃儼然明瞭者也

我國受海之惠 自豐富之海草產出此貴重多量沃素之關係上即定評優秀卓越之、『重症用毒掃丸』之沃素劑可以廉價求得者不可不謂公共之一大幸福

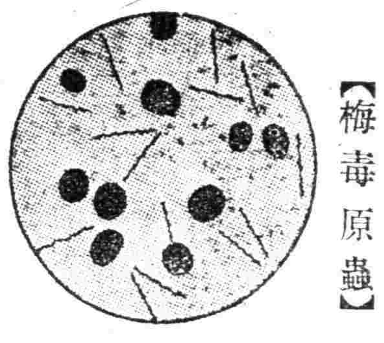

【梅毒原蟲】

據學術的究索
六〇六號之眞價

以六〇六號注射、梅毒能否根除久爲醫學界之一大問題而三期四期之重症患者之大部分亦常受其療法、當時信以全癒而其後常見再發之實例現已斷定『六〇六號之單獨注射根除不可能』是所共知蓋因梅毒病原虫與他病菌不同其對於一種之殺菌劑有驟能慣習之特異性質而欲掃滅全身橫行之病原更需相當之時日且前述之新學說亦所首肯者也

梅毒之本質
不可不知

梅毒一症不加思索實非常可怕但一面深加考察敢言無足可怕梅毒是全身病此當首先知曉者而其病原虫於血液中皮膚中骨髓中均有充滿則徵熱或食慾不振皮膚常出點點瘡瘤其原因多由於梅毒原虫、故以姑息之手段只有一時的効果務須避免、總言之對於梅毒及其療法處方之如何以定患者運命之左右也

沃素療法之
學理的根據

此療法 所內服之沃 素即能迅速吸收血液中、片刻即能分布於全體、而使『病菌不能慣習於是藥』利用此二美點之療法也、沃素之觸媒作用、能助人體內酸化作用而殺病原體又其一部分入甲狀腺內成一種特殊有機化合體、而分泌於血液內以達徵細部分而有種種之働作

沃素劑的威力
是驅黴的樞機

於科學的論據、又於治療的實續一躍古藥斯界之王座之沃素乃以貴重之和漢藥所配製基於獨自的製劑法而完成者是『重症用毒掃丸』千古不朽之發見藥爲從來之六〇六號及水銀注射之決定不可有的『殺菌、免疫、排泄』之大作用能同時的發揮、而沃素的特徵即對二期三期之重症有決大的威力、而

對素劑較六〇六號及水銀之注射尤稱簡便、無論於宅內或旅行中均得容易內服且能秘密的治療此『重症用毒掃丸』斷然凌駕從來之藥物以上、又得新界之成認眞有特長實爲生命的依從來之療法未得根除之人、欲改用療法者先試用最確効而廉價的『重症用毒掃丸』爲最要

重症用
毒掃丸

本劑の適應症
初期梅毒・慢性梅毒
潜伏梅毒・遺傳梅毒
梅毒性皮膚病・梅毒性內臟疾患・梅毒性眼病・
梅毒性神經痛・梅毒性風濕症、臟毒、
胎毒、橫痃、下疳、惡性粉刺、

重症用毒掃丸
二圓・三圓・五圓
十圓・二十圓・三十圓

普通用の毒掃丸
五十錢・一圓・二圓
三圓・五圓・十圓

本舖 山崎帝國堂
東京市神田區花房町二
振替東京一四六七

(全國有名藥房皆有出售)

代理店 大連市浪速町
日本賣藥會社

胃痛良藥

【主治】
胃酸過多
胃痛
胸內痞塞
嘔酸
胃潰瘍
胃炎
噯氣
便秘
酒醉
船車眩暈

詳細仿單函索即寄

價格
二片(攜帶用)十錢
六片(小)三十錢
一八片 五〇錢
四五片 一圓
九六片 二圓
一八〇片 三圓五〇錢
三六〇片 五圓

胃痛之對症及根本治療

保護胃壁 諾餌妙散片之主成分、能掩蔽胃粘膜之全面以隔絕胃液對胃壁之刺戟、而得使胃內患部或潰瘍面從容就癒。

抑制胃酸 諾餌妙散片能吸收過剩胃酸、以降低胃內酸度、一方面又能收斂胃腺、以抑制胃酸之過度分泌、而減少刺戟。」

鎮止胃痛 保護胃壁與抑制胃酸、本係治療胃痛之拔本塞源作用、加之此劑另有止痛成分之配合、故益有鎮止胃痛之效。」

株式會社 武田長兵衛商店
總行 日本大阪市東區道修町
支店 奉天市春日町十三番地

各大藥房均有經售

諾餌妙散片
ノルモザン

35(3)16

香甚清 味甚美 吸之甚樂

紅錫包

CI-384

雙美人牌香粉

雙美人香粉、是現代最摩登的香粉、份子的細膩粉質的純淨爲任何製品所不及、卽配合最新發明之「好荫」=身體各機關之內分泌物=若常用此項「好荫」配合的雙美人香粉、皮膚粗糙的婦女也能均淨伏貼毫無痕迹、她的香味又文雅又甜蜜有使人陶醉的魔力。

雙美人牌香蜜粉

雙美人香蜜粉不但有十分的潤肌香粉之效並有雪花膏之作用、所以抗拒日光暴晒還防止寒冷侵蝕等功效、若常用此項香蜜粉者即肌膚能成全天然之美貌

神皋雜俎

福昭創業紀

(儒丐 著) ‖楊柴 畫‖ (270)

第二十六回 伐朝鮮李王輸款 頌功德三田立碑

前日怎的聽信他們的話。絕使拒書。反對尊號。如今大事已去。情勢危急。忽將主戰斥和大臣。縛送敵營。李倧雖弱。也不忍爲。只是他正遲疑着。太宗已命睿親王多爾袞。統兵往攻江華島。前回已經說過。朝鮮王本想避居此島。以待勤王之兵。因爲太宗的別動先驅隊。突至京城。他沒機會向島中逃脫。只得教王子們奉了廟主。先行逃去。後又派崔鳴吉用緩兵計。止住了瑪福塔。才得避入山城。只說這江華島。因有漢江天險。孤懸海中。普通軍隊。無能攻入。所以朝鮮國王。特別重視此地。裡面建有宮室。派命駐守。遇有兵亂。不但國王一家來此避難。大臣的家眷。也得來此避居。至於一般人民。就不能來了。此時島中。除了二位王子。和許多貴嬪。還有不少命婦。

他們自來此島。內外隔絕。也不知事態若何。大約形勢不好。不然的話。怎的不見山城方面有使人來。這日他們正自盼望有個消息。忽聽島口外面。一陣大亂。槍砲齊鳴。早已驚得他們魂飛天外。還是什麼事呢。不一時內侍們慌慌張張跑進幾個。連說不好。大清兵已然攻進島來了。二王子和許多貴嬪們見了這樣驚人報告。當時哀號起來。逃又逃不脫。又不知清兵此來。是何用意。幸喜有幾位老年從官。到盛京去過。又知清語。主張大家莫慌。等我們看個明白再說。單說睿親王。奉了太宗命令。統領勁旅舟師直取江華島。守島之兵。以爲天塹可恃。却不想所設防禦。全被清軍擊破。僅只一夜江邊島口。要塞皆失。比及天明。大軍已攻入島中。島兵雖然奮力抵禦。怎奈滿軍人人奮勇個個爭先。弓矢砲火。雨點般射來。將島兵殺散。大軍遂一擁而入。佔領了全島。這時朝鮮的武裝兵將。一個人也沒有了。他們除了戰死的已然全行逃去。只有扈從王子的幾名文官。尙有何說。只得進謁睿親王。請求保護二位王子。以及一切貴嬪命婦。睿王說。這個你們不要過慮。我兵素有紀律。你們說與二位王子知道。本爵此來。無非奉命請二位王子到軍中一敘。別無惡意。於是島中避居之二王子。以及宮嬪命婦。大臣隨從等皆請降。睿王優遇之。毫無侵擾。使役人等。仍使照常服事。不許兵士近前。但是江華島雖陷。李倧坐困山城。兀自不知。據他想。江華島懸在海中。一時絕保無虞。清軍雖勇。因無舟楫。豈能飛渡。不知大軍一出。無物不備。即軍前所無之物。亦不時可以向後方調取。太宗因李倧負固不出。欲以空文請求退兵。想是以家眷尙在。因此有恃無恐。爲今之計。惟有先下江華島。得其家族。則彼不得不出矣。但是欲取江華。非用舟師不可。而當地又無處造船。遂命勞薩武拜等。率前鋒軍回盛京。諭留守鄭親王濟爾哈朗等曰。朝鮮國王。與長子及群臣。俱在南漢。其餘妻子。則在江華島。意欲造船。先攻此島。若得其妻子。則城內之人。自然歸順。若猶不順。然後攻城。計亦未晚。觀此島。似亦易取。使到之日。即揀選謹愼能事官二員。帶領每甲喇驍騎校一員。每牛彔甲士二名。採取木植人一名。及八家各首領一名。造船工匠各五名。前來鴨綠河邊。依佟克申(創意造船之人。曾以之征瓦爾喀。)式樣造十隻。

繪卷物之藝術民俗學的意義 (12)

(竹內勝太郎)

—關於繪畫上的時間性之發生—

所統制的事是由此而闡明就。中信貴山緣起中的『飛倉圖卷』不妨說是以證明這個的最優秀的作品。就是在繪卷中現出的東西徹頭徹尾是民俗傳受的信仰。這種信仰連如同覺猷那樣傑出的宗教家也使他在藝術創作的時候則地內面支配他。統制其內的生命及精神生活。遂產生了如此的作品。在這裡可以認出在藝術上的民俗學的意味之深。更轉到該僧正的鳥獸戲畫則我們不能不更加一層地强烈地感到世界的新展開。因爲它與從來所看見了的作品悉爲人間世界者相反而是蟲鳥獸類的世界。不過這繪卷分爲前後四卷。後二卷。似與前二卷。筆意年代俱相異。故眞正的鳥獸戲畫只好暫時限於第一第二的兩卷。在這裏表現着的東西一般地說起來明明是動物寓言。所謂動物寓言是民俗傳受或民間傳說 EOIKLORE 的世界是無須乎說明的。然而在這裏的動物寓言並非只想單借動物的姿相而寓意的或比喩地表示對於人間生活的諷刺。譏諭。教訓而已。誠然那些動物們眞正地在經營人間的生活。享樂人間的遊戲。或甚至於嘗試人間的會談吧。然而那寧可翻過來說是借人間的生活樣相把動物本身的生活內容。動物本身的世界表現了。這樣看法是正常的。換而言之。對於這繪卷的作者則人間生活可以看做反對地把動物的世界寓喩地表示東西也未可知。

日本文學國際性 (上)

(某譯)

‖佐藤春夫原作‖

日本文學。不容易被外國人了解。其第一個原因。不外是日本語的問題。日本語在語學上的特點。或者它的特殊表現法。非但對於外國人難爲了解。而且對於一半變成外國人的現代日本人。亦是不容易了解的。

日本文學的樣式。也不是純粹的散文。而是一種的散文詩。由此。日本文學在外表上的特色。不是『描寫』。而是始終地通貫了作品全篇幅的那種『表現』。把沒有寫成的事實。用怎樣的方法來。使讀者感覺？日本的文學。就在這樣奇妙的樣式之下描寫出來的。這也許是最妥當的說法吧！

『開貝爾』博士。曾經批評日本的『和歌』。這樣的說過——『一篇日本詩歌。沒有西歐詩歌的題目那麼長。』這是一種很有興趣的意見。實在。日本的詩歌。好像對讀者祇予以題目。而使讀者自已去考慮內容似的。一看見。由於『和歌』的註解文發達下來似的日本的散文。差不多亦有同樣的情趣。一面做讀者。另一面又做作者。恐怕由於這種不可思議的特殊作用。發達下來了所謂『連句』這種日本文學所獨特的詩樣式的吧！作品的主格究竟是什麼？我們仔細地讀下去。或者慢慢地讀慣了以後。這是能夠識別出來的。可是。和作者一致讀下去已寫的根本意圖。勿論外國人或日本人。這是同樣困難的。

假如我們從日本文學裡面除掉它的表現問題的話。我看日本文學並非對於外國人不能通用的那種難覓解得的東西。因爲是正如一切的文學形式同樣。日本文學亦以人間性的擁護與啓發作爲基礎的緣故。它不過是反映着日本文化的特殊樣式。同時。具有取理人間性的獨特的方法而已。所以。若對於日本的文明沒有充分的理解與愛好的觀念。則不能了解日本的文學。這一點的困難。勿論是外國人或是日本人。沒有何等差異的。(未完)

影"裡"情"人 (續)

(燕霞譯)

‖法國Jean Cocteau作‖

瑪特的驚訝。和這一對野鴛鴦的狂笑。自都不在話下。而那位可憐的實業家。若不是爲了要証實他自已超入的智慧。極力依準了時間表來拜訪的話。則一些古怪離奇的現象不知要使他驚愕到什麼樣子。這種怪異的狀態延長下去。那一對卿卿我我的眷戀着。瑪特出去打聽雅謝。警惕方而已鬆懈了。法波。馬埃朔先生祈望着一星期以來。他的希望漸帶出輕微的不耐煩的色彩。因爲他看到人家返宅的日期以近。不能不担心。而且。對於雙重生活的繁難生出一種恐懼。也是情理中事。瑪特覺出了那不耐煩。她馬上教那少年把羈繩放鬆一點。稍稍表示放任。比如說提議一道兒『出去走走』。這樣便可以阿諛那老者的虛榮心。這樣出去本是極端危險的事。阿細却居然敢做。大家都看他倆在一起。大家都紛紛議論。在俱樂部裡大家問短問長。法波。馬埃朔先生紅着臉。垂下眼。軟綿綿無力反抗。乖乖接受那些粗魯的言語。(未完)

外祖母 (續)

(含瀾)

外祖母家正在車站旁。我們下車的時候。聽外祖母家靜悄悄的。於是我的心輕快些。大概還沒有出甚麼意外。進屋的時候外祖母安然的睡着。可是比在我家的時候。瘦得不像一個人了。

掌燈以後父親同姊到來的時節。屋子已經是一片哭聲了。我先看見父親。搶出去撲向父親。哭着說。『早來一步還能看見活着的外祖母……』父親沒等我說完。被這一片哭聲早已鬧出眼淚來了。

老鄭！小得緊兒哭妳不記得母親臨危時說。你們不要過於悲喪。總要保重自已身子。尤其老鄭的病身子更要緊。妳沒聽見嗎？母親歎攤在姨母的懷裏。已經哭背氣了。好容易纔叫過來。『蕙蘭！妳也別哭了看妳父親纔來很乏的。勸勸安歇去。別讓再哭了。姨母這樣說着。愈法惹起我的悲傷實在抑止不了。

在我家纔有病的時候。還支持着行動。向母親說『妳這大歲數了。只會每天和女婿吵嘴蕙蘭也不小了。好好看顧她。蕙蘭那孩子雖然在母親跟前。但從小到現在能得妳多少撫愛她却規矩矩的知道好歹。到離爲了她』母親雖然也一時被感動。終久免不去她看小牌的習慣。

外祖母。却實康健。七十多歲的人如同常人一般。母親的鞋多半是她老做的。而且在我家的時候甚麼活都替母親做。這麼大的歲數。總也不服老。臨死那年的。頭年還給我刺枕頭上的花呢！旁人誰都說『這老太太實在比不了』

大舅。三舅。都遠在異鄉。只二舅住得離省城很近。但外祖母的皮氣和二舅母不和。成年住在我家。臨有病時纔接回去。依父親的意思讓她老死在這裡。因爲外祖父也死在這裡而埋東城外了。二舅母一定要將外祖母接回去。終於死後的靈。仍然還運回到這裡來。這一些一些不住的在心頭洶湧。(完)

六書釋例述義 (11)

(思齊廬主)

丶主。有所絕止。而識之也。凡物有分別。事有可否。意所存主。心識其處者皆是。

冂ㄅ。覆也。平而下垂。謂其自上覆下也。

△△。三合也。象三合之形。案集合之形。不限于三。而字作三合之形。以意定之也。故亼爲指事字。

凶凶。惡也。形地交穿陷其中也。案凶惡之形。本無可象。因借地穿形。與交陷形。以明惡義。然地穿與交陷形。不必盡如此。而字如此作者。以意定之也。故凶爲指事字。

H坰。邑外謂之郊。郊外謂之野。野外謂之林。林外謂之坰。象遠界也。

M乃。曳詞之難也。象氣之出難。屈曲之以見氣出。不能直遂之意。以上係純指事之略例也。

名勝聯話

(蘅)

蘇州楓橋寒山寺聯云『訪文殊普賢而來。看桑海遷移。好向禪門參偈語。攬虎阜獅林之勝。正楓江冷落。還從古寺聽鐘聲』。白雲山鄭仙祠聯『澗草是靈藥。仙山多白雲』又云『山猿借鉢藏新果。野鹿銜簹送早茶。』廬山簡寂觀聯『天下名山僧占多。也該留一二奇峯。棲吾道友。此間好語佛說盡。確識得五千妙論。出我先師』蘇州玄妙觀聯『千樹桃花萬年藥。半潭秋水一房山。』

四去齋方志提要 (八)

(子松)

▲民國蓋平縣志十六卷(蓋平縣公署贈)

縣長辛廣瑞繼前任石秀峰修。邑人王郁雲纂。成於民國十九年。列前鄉土志序。跋於卷首。民九縣知事章運燾修也。末錄有康熙二十一年知縣駱雲修二卷本。即北平圖書館藏抄本大內舊藏盛京方志八種之一也。光緒三十四年知縣張國珍修鄉土志二卷本。

十六卷。輿地志。建置志。職官志。政治志。敎育志。選擧志。財賦志。交通志。人物志。禮俗志。宗敎志。實業志。物產志。兵事志。慈善志。藝文志。卷首圖片。卷末志錄。志各一卷。

是志於『職官志』中長記『旗官始末』一節。於設官駐防之沿革。及隨缺伍田。兵制編列等項。藉一縣之書。可廣徵一代之典制。實兵事史亦民族史一好資料也。

今日諸政。大異昔制。或昔有而今廢。或今之與昔名同實異。蓋典章制度。代有隆替。不僅新興事務可列專章。如已廢制度。如祀典。科擧。兵制。田畝。驛路。各列專章。殊便稽攷也。因文獻易亡。耆舊難復。再任數年。恐片詞支字無能及之者。補亡採缺。實有今日之要務也。

是書裝橫古雅寬大。前有鄭蘇戡先生題簽。

縣於高句麗始改蓋牟城。唐改蓋州。後屬渤海。旋改辰州。元稱路。明稱衛。淸康熙三年改蓋平縣。

悵望

(威立)

斜月正照上窗戶。
輕風搖動住小樹。
陣陣的春寒透進我的心府。北回的雁子叫。
聲聲的牽動着——
這不安的心緒。
默默的徘徊在階前。
我驚訝爲什麼這心情——
整天總是搖動。
我拚力的想忘去一切。
那已失望的希望。
那幻影般的懷憶。
啊！終是空想！
過去的熱烈沸騰點。
在心中不停的輪轉。
深深的悵望。
充滿了我的空想。
相信着那美好的憧憬。
永成了我的理想！

忠言一得

(藜藿)

昨於燈下讀『呻吟語』甚覺心境展拓。雜念俱釋。因思該書不惟無半句呻吟話。且爲忠言。盈篇累牘。悉爲立身處世進德修業的大道理。即作經書讀之。亦不爲過。茲摘其至要者如下。

奮始怠終。修業之賊也。緩前急後。應事之賊也。躁心浮氣。畜德之賊也。疾言厲色。處衆之賊也。

人一生大罪過。只是『自是自私』四字。

貧不足羞。可羞是貧而無志。賤不足惡。可惡是賤而無能。老不足嘆。可嘆是老而虛生。死不足悲。可悲是死而無聞。

難管的是任意。難防的是慣病。此處着力。便是穴上著針。癢處着手。

修身以不護短爲第一長進。人能不護短則長進者至矣。

做人本色說根心語。幹近情事。

處己不妨於薄。待人不妨於厚。責己不妨於厚。責人不妨於薄。

敬者。不苟之謂也。故反苟爲敬。

身要嚴重。意要安定。色要溫雅。氣要和平。語要簡切。心要慈祥。志要果毅。機能縝密。心術以光明爲實爲第一。容貌以正大老成爲第一。言語以簡重眞切爲第一。

補正——一日本版『寶林樓頭』題下。脫意園主人四字。亟應補正。

九星日鑑

五月二日 舊四月三日 火曜 乙未 先勝 平 尾宿

▲一白之人、此日易失上峯之感情、節制大吉、巽南辛吉

▲二黑之人、勿採姑息手段、須專心致力於勞作、乾巽東吉

▲三碧之人、耽於沈思、則自焚身、故位高亦勿驕、西壬乾吉

▲四綠之人、打人者人恒打之、居於世習低處、則安全矣、西壬丙吉

▲五黃之人、雖有多少障碍、但不屈不撓以勉勵、則吉乾東巽吉

▲六白之人、創業、吉日也、但急事須加愼重、巽壬辛吉

▲七赤之人、積日勞苦之酬報、今日達及於爾身、吉日也、東西壬吉

▲八白之人、勿爲流言浮語所動、新事尤凶、乾丙巽吉

▲九紫之人、苟不失四周之感情、可漸次成了吉運、南北乙吉、

滿映在奉新演員素描(選)

李鶴 4

李鶴女士。本年十八歲。奉天市人。粉面如蘋。眉似新月。玲瓏雙眸。流利動人。身體尤具健全之美。擧止動作。處處流露少女天眞。交際場中。亦時見女士之倩影。

以小鳥依人之活潑。博得父母愛如掌上明珠。親友對之。均抱極大期許。她於女中時代。最喜歡唱歌。舞蹈。體育等藝術生活。及畢業後。並未投身社會服務。即與友人習操胡琴。志在劇曲。或閱覽文學書籍。努力修身。就中最愛讀者。爲中國影星之生活實況。惜斯時滿映尙未誕生。屢欲南遊不果。及滿映成立招考一二次演員時。她因諸種關係。未能投考。深爲遺憾。◆一直到滿映在奉招考演員時。她愉快之餘而報名。結果總算達成所希望的目的了。◇…圖即李鶴女士(Y)

本報主辦小組象棋賽會對弈錄

第二局

劉向宸『紅』 白桂山『黑』 紅先黑後(白勝) (4)

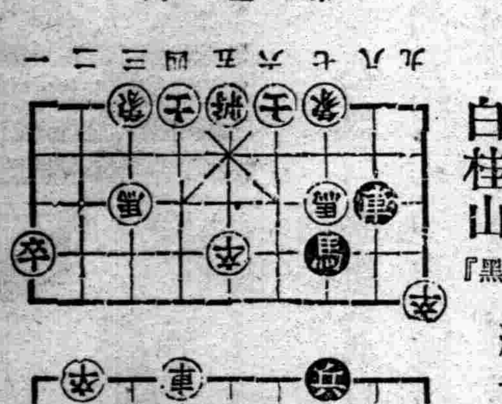

車八進二(去砲)、馬三退五、砲四進六、車七平六、車二平三(去馬)、車六退五(去砲)、車三平八、車六平七、馬三退一(去卒)、車七平九、馬一進三、車九進六(去相)馬三進二、

兎骨花蛇藥酒 本藥酒專治腰腿疼痛四肢麻木肝胃氣痛小腸疝痛口眼歪斜半身不遂及婦女經帶等症大瓶叁元小瓶壹元八角外城函購者郵費讓免

頭痛藥 專治偏正頭痛各神經痛及暈眩更能消除鴉片癮者體內之積毒每袋叁角每打叁元函購每次郵費壹角

退瘧散 本散專能解熱補血撲滅瘧病原蟲主治寒熱往來按時發作或每日一發或隔日隔三四日一發各種瘧疾每袋價國幣四角

虎骨熊油膏 專治腰肋四肢疼痛胃腹寒積痞塊胃寒宮冷經痛帶下等症每張壹元小張六角函購每次另加郵費壹角

滋陰補腎丸 本藥專能滋陰補腎房勞過度夢遺滑精身體瘦損腎囊潮濕神經衰弱腰背疼痛每盒定價二元函購無論多寡加郵費二角

奉天西大十字街南關 老福順堂 電話四·二八七〇

日東茶園製日東紅茶

品質優良 價格低廉

茶與茶器 咖啡 批發零售

三井洋行發售 登錄 清光洋行 奉天春日町三番地 電話(三)二二六三番

招募汽車學生

○學費大特典(繳向來半費)

現今司機人材極告缺乏、今後司機之需要、將益增大、如能就學、可獲免試、就職實屬唯一良機、有志者請速入學

奉天商埠地三經路八緯路一四六 國際自動車協會 滿洲指定校 東亞自動車學校 學則附二分郵票即寄上 電話㈡二四七九番

招募學生

邇來新興滿洲帝國、益見進展、隨之、簿記知識之必要、愈益切實故不通簿記者、處世就職、決無成功之望、本校乃滿洲國資格最老之簿記會計學專門學校也、有志者幸勿失此良機！

一、招收額數 四十名
一、開學日期 五月十日
一、卒業期限 本科六個月 速成科三個月
一、教授科目 一商業簿記 二會社簿記 三銀行簿記 四商事要項 五官廳簿記

遠道學生設有宿舍日語免費教授、担任教師均係專門學者、有自信的滿語、從事教授、指導懇切、教授盡責、備有簡章函索附郵票貳分即寄 年齡不拘

奉天大西邊門外南二經路 滿洲高等簿記學校

春之捷戰賀慶

擴音機普及型新貨出售!!

諸君！使用擴音機之新式收音機。能得深厚情味之音質。唯此爲近代人待望之無綫電機也

岸彼律遮 說明書送贈

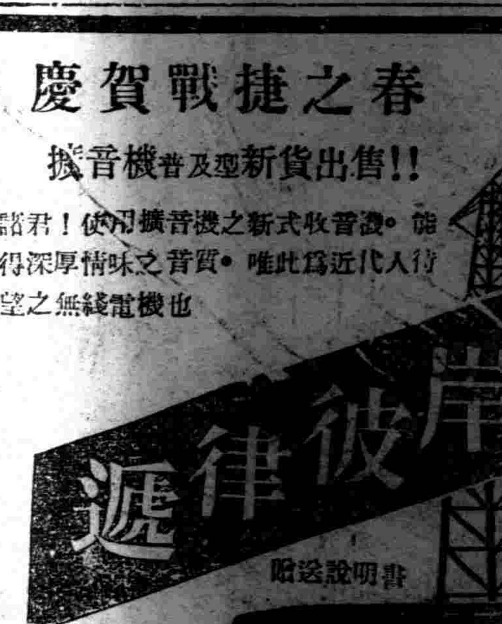

D一四號 五八一五七一四七B一二F 附帶天威牌電泡 六五、〇〇

山中電機株式會社

我和"北京"的過去

一、去北京的前夜

（丁丁）（十八）

『別紅臉。紅臉。是默認的表現。』

老趙仍嬉皮涎臉的對我進攻。但我有我的自信。他不能澈底了解我的爲人。在他當然要忽視了我的自信的表白。但錯在我方。我不該收容她。引起他的懷疑。我在這種情形下。唯有緘默了。然而我於表面上。不願呌他看出我示弱來。我白了他一眼不理他了。意在促他反省。

到夜裡。我嚴辭厲色的對小高驪聲明了。再不許她侵入我床的領域。我的態度非常嚴肅她似乎明白了我和老趙間發生了一種糾紛。她很失意的蜷臥在老趙身側。還不住用眼瞟我放着疑惑視線。老趙傲笑不說話。他不是不說話。在他確無話可話了。

第二天夜裡。小高驪因爲避秦無地。沒有。來第三天老趙剛出去。大洋馬來了。我怕她把毒黴傳給我。所以對她不似以往那樣親熱了。但她看我蹙着眉頭。認爲我有什麼心事按着問長問短。我一時想不起說什麼。只好拿我和老趙吵嘴去搪塞她。

『好好的朋友。怎麼啦』

大洋馬這樣順口說完了。繼續追問我們間吵嘴的原因。我只得如何如何說了一遍。消磨她在這逗留的時間。

破舊的窗紙像是塗滿了淚痕

敲穿了天涯流浪者的心房。潤飽了桂珍枯槁的心田。

那裡來的歌聲

襲退了破窗洞

餘音還在耳中。『其奈流光⋯』其中的聲中止了！

東京書道雜誌 滿洲中國學童書法懸賞徵集

一。本懸賞徵集。以日滿中書道親善爲宗旨。

二。選擇教科書裡文字。寫在頂上白紙上面。至於條幅。書體。字句。字數一切隨意

三。備有獎牌。賞品。賞狀。於發表時。對得賞者。分別寄贈之。

四。於本雜誌內發表。

五。書畢。在另一紙條上寫明住址（添上父兄氏名）。姓名。學校名。學年。年齡。然後將此紙條貼於左下角上。

六。逕寄『大日本國東京市日本橋區江戶橋二ノ三。泰東書道院少書道編輯部』並須靠左邊用紅字寫上『少清道』或郵至『奉天隅田町盛京時報社編輯部』亦可轉寄。

兒童

春風

（夢影）

春風吹送人間。黃葉飄忽不見。春風啊！

顧妳將遊子的容顏。吹到他慈母的面前。讓他母親消失了熱淚——倚門而望的愁顏變成了笑臉。

× × ×

春風啊！妳已吹斷了遊子流浪的心弦悲哀——情緒——都被妳吹散。他的遊心已斷將要跑回久別的故鄉。安慰他慈母的心房。這樣。能永不見母親熱淚愁顏。享受着骨肉的團圓。

爲四時之佳季也。某日余與二三同志。同至野外閑遊。見小草已微微的現出了他的欒容矣。又見鳥鳴枝間。雁飛空際。眞佳美之畫圖也。覩此景况。可令吾儕學子埋首攻讀者。陶然欲醉也。故古語云『一日之計在於晨一年之計在於春』。由此觀之。吾等學子。於此溫暖之春。豈不努力加勉乎。

愚人

（双城育德校 生張文玉）

有一個人對他朋友說。『像鹿那樣兒跑的快的獸。大牛蹄子都是兩半的吧』

朋友說『沒有的話。馬蹄子到是整個的。他跑的不快麼。馬蹄子一個整的。還那樣的快若是分兩半的。應當更快了。』

朋友又說。『若是那麼樣兒牛怎麼不快呢』。那個人越說越敗了。又說『牛蹄子連分開了還像那麼慢。要是整個的便走不動了。』

謎語

（許守國）

希奇希奇眞希奇奇爹娘生我怪東西人家通是皮包骨我却骨頭來包皮（蛋）

解答

（四月十九日）

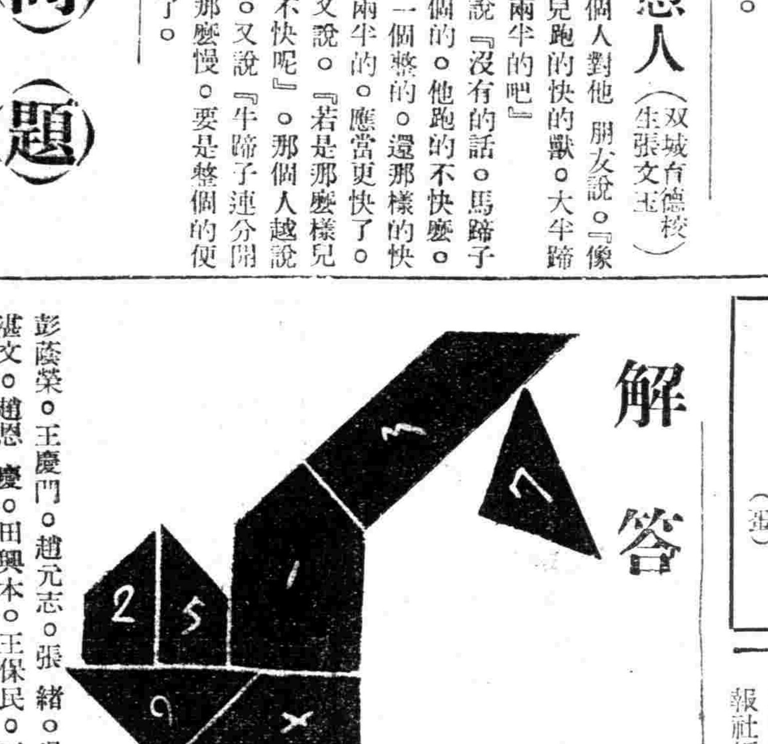

起重機形。抽籤決定中獎三人。一。王大成（奉天市公立小南國民優級學校優一乙級）。二。吉大成（哈爾濱市砲隊街一五七號二戶）。三。陳英菊（住址不明）。餘錄名人 張化宇。李桂英。沈詩。王錫信。彭蔭棠。王慶門。趙元志。張緒。吳澤民。何桂蘭。楊潓文。趙恩慶。田興本。王保民。王有信。陳連武。宋娟。黃金台。武東陞。樊慶新。秦素芳。康振江。劉玉先。姜有德。閻中山。黃文禮。王茂芬。齊德林。高志綸。劉吉欽。吳錫璋。陳楓。王樹華。胡健。王鴻鈞。劉興家。王顯之。劉秀蓉。馬舜華。陳淺。洪玉魁。傅守潔。安文煊。焦玉瑛。金煥浦。趙作渭。姚少君。周維速。趙名翰。痴非。張天則。姚裕秀。王憲陽。王其厚。張學謙。趙從鑑。

徵答問題

請將此七巧板。拚成如左之大嘴瓶形。不拘反正面均可。於大下星期二揭曉。用抽籤法。有三名給獎。

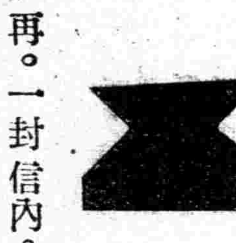

（大嘴瓶）

注意 解答時必須用信封裝入。如用明信片。或在封皮不標明『徵答』二字者。絕對不取。

再。一封信內。只限一人。

初春

（作棋）

光陰荏苒。日月不居。轉瞬之間。冬往春來矣。於是時也。天氣清和。風光明媚。誠

雨夜

（樺甸麗娟）

天被灰色包圍了。凄凄沙沙惹人不快的响聲開始了。草根樹幹與高彩烈的吸吻着

歡迎兒童寫眞

吐默特左旗立國民學校教員闞錫忱之令郎『連生』八個月寫眞

拾怕歌

錦州小友 董國璋

胖子怕衣小。矮子怕登高。駝子怕過橋。跛子怕賽跑。醫生怕病好。愚人怕烏鴉叫。商人怕年關到。保險行裡怕火燒。房屋田地怕水飄。報紙雜誌裏面怕沒有材料。

洪苾劍俠圖

第二回

【張青山】

一四四……

憑風逐浪搗賊巢降龍伏虎 追雲赶月展奇謀破釜沉舟

太洽巧啦。但是其中有一種困難。因爲今之霍啓非比往昔。彼一時此一時也。近年來他是名成身退。坐享清福。去約請他幫忙。怕他不肯跟我們去拚命啊。必須要大下一番說詞。還不定怎麼樣。有你們娘兒幾個一來。往出請他可就省了事啦。萬金蓮說道。雖然是我們有個特別的交情。然而還得仰仗上人的，面。方可能成。兇僧說你這話說的未免太謙啦。萬氏說不然。你老想情。現在我們是落到什麼地步。較上人與霍莊主的境遇。不是差着天淵了嗎。萬一不念故舊。婉言謝絕。我們也是無可奈何呀。所以必須有你老人家。從中維持。他礙於双方的情面。不得不出頭幫助我們辦理一切。可就所謀遂願了。兇僧聞言點一點頭說道照你所慮。固然是不差。明日我先前往。你們隨後去那時當面再談。萬氏答道此計甚妙。計議停妥。次日兇僧起身够奔沿海山莊。過了鹽灘。近了套口。進西莊門至大門前。說明來歷。手下人一面往裡讓。另有人飛報入大所霍啓聞聽本化來到。連忙出廳相迎。兇僧已至垂花門內。見面敘禮。携手入大廳。分賓主落座。手下人獻上茶來。茶罷擱盞。霍啓傳話預備酒飯。從人應諾退下。然後問起幾時回廟。大盞這一回。必是很得意吧。兇僧一聲長嘆說道可別說得意啦。背興的很。就把以往之事詳細的說了一番霍啓聞言大怒。厲聲說道。竟有這等的事件。令人可恨。正說着話。手下人報道。萬氏母女到。霍啓連忙出去相迎把這一群女魔頭。讓至大廳。見禮之後按次序入座。此時酒菜已齊。羅列杯盤。搽抹棹案。萬氏母女。擦完了臉。喝了碗茶。這才用酒。霍啓問起莊中遭事的原由。那賊婆一行鼻涕兩行淚。連哭帶說。苦遣歷一訴委屈。所說的話話又多加了點子激刺的言詞。有枝添葉。自圓其說的。表白了一番。又懇請援助一再的哀求。霍啓慨然應允。遂即商議進行的辦法。兇僧主張連夜起身先奔開封府。設法救出了杜莊主等。說句不幸的話。萬一杜莊主等要是遇了害傷了性命。我們是給他一個連殺帶燒。大報冤仇。方才對得起死者的陰靈。再者說這一場事。發起來的禍根。乃是狄瑞老兒。此番前去到在他的鏢局子。找老匹夫前去算賬方能消這口惡氣。據我的拙見。狄老兒。勾結官軍。抄沒了杜家河口。他是心平氣和啦。隔了這些日子。他決對沒有防備。我們去了。正應兵書所說出其不意攻其不備之語豈不是馬到成功嗎。諸位聽我這個主意如何。霍啓聞聽手撚銀髯哈哈大笑。口中稱讚道。高僧的奇策令人欽佩。可算是三全其美。不過是得算一算。我們的人位够用不够用兇僧說道我們爺兒三個。龐氏弟兄兩個。再加上他們娘兒幾個。莊主爺看一看。人數够不够呢。霍啓略一沉吟答道論說可是够用啦。我的意思是想着多有幾個能人爲妥。並且打算要大舉。只因我這裡接了轉牌。教中命我聚集同黨擾亂官軍的後防。指定了命我反登州。搶官船。襲取沙門島。截住官軍的退路。我正在爲難。人數太少。一時想不到約請那家來佐助。幸喜諸位前來。眞是天假其便。我們互相扶助兵歸一處。將打一家。何愁大事不成。兇僧聞言微言一怔。說道原來莊主也是我們教中之人。一向我還不知道呢。今日說破。歸結我們是一家人不認的一家人了。霍啓笑道。我可早知道高僧你與杜莊主等。都全我們白蓮教中的重要的人物。萬金蓮接口說道請問老莊主。要照你老這麼一說。咱們的人數不够用的呀。就是在多加上幾倍恐怕也辦不了這麼大的事情啊。霍啓笑着回答道。我的老妹子你那裡知曉。從我這裡上船。水面的路程。不足三百里。有一所海島。名曰金沙雲霧島。因爲那一座山島。非到正午子時。方能瞻見沙嶺縱橫。山石峭立。外人也進不去。而且那個地方。不是行船的航綫。知道這個地方的很少。並且不在子午的時刻。雲霧迷漫。因耳知其地者無多。那裡面別一洞天。有咱們教中的逍遙太平王五行教主熊威熊振海。率領三英四傑眾位好漢。手下的海鬼兵丁約在數千在那裡鎮守。熊教主與我八拜結交。當初他就在那裡占山爲山。彼時我正在金頂太行山爲二寨主。我們大寨主霍金成跟他也是結義的弟兄。自從大戰朝金頂。霍大哥命喪。我由亂軍逃出。後來同入白蓮教我是教中的萊州王鎮東教主。把守沿海山莊。與金沙雲霧島。水旱兩路彼此呼應。我的轉牌到。他那裡就能即時帶兵船前來。在座男女衆寇一聽霍啓所說之話。一個個樂的手舞足蹈。齊聲說道既然如此。莊主爺爲什麼還愁人數少呢。霍啓哼了一聲。緩緩的說道。你們諸位全是未經過大敵。這排兵佈陣。對壘交鋒與我們綠林道的事情。那可相差太遠啦。

焚照聲明作廢

啓者敝人李國城有下列地照三張於康德四年一月十日因城內大什字街火災連累將地照焚燬特此聲明

種類	號碼	領名	產別	數量	座落	四至	原賣
買契一張	通字二三二	李國城	土地房	一〇〇晌間	敦化縣東鄉小石河	東至孫姓 西至石塘 南至王姓 北至大道	楊長清
同	右字八〇三	李會堂	土地	一七晌	敦化城山鄉紅石磖	東至寶主 西至官道 南至王姓 北至寶主	張萬山
同	來字一二	李冠英	土地房	三〇晌一〇〇間	敦化城山鄉水河响	東至原主 西至曹姓 南至河 北至河	姜廷海

敦化縣城大什字街 李國城啓

脫離關係

逕啓者敝人林桂亭第四子林士安素日行爲不良由家私自外出月餘未歸一後如有遠親近友浮挪暫借概作無效及發生一切不良行爲敝人由登報日起概不負責特此聲明

聲明人奉天市小東關成泰胡同三號德生店 林桂亭謹啓

焚照聲明

故伯父高才領名地照一張坐落敦化縣朝陽川計地三十晌三畝於康德元年四月十五日因房屋被焚地照亦焚燬『號碼不詳』除呈請補發外特此登報聲明

四至南至石塘東左姓北至滿心西至本地

敦化縣聲明人 高鴻興啓

失照聲明

張玉俊領名大照一張新三四三七號坐落新民縣二區三喇嘛堡子南東均至道北西均至王姓城則地於康德五年四月二十七日在奉失愼遺失除向本縣聲請補領外該照無論何人拾得概作無效

張玉俊特白

父子脫離

敝生二子長士英次士偉一另爨一失踪均不聽敝之教訓今後無論公私敝與不肖等均完全關係脫離特依法登報聲明

張淸廉啓

啓者敝宅於民國十七年以徐松茂堂領名價領乾安縣訓字井地六號十號一二、一六、一七、一二二、二九號及房基一六、一七、一八、二七、二九、三〇等號計地六方並德和堂領名三五號房基一二號於事變後因匪災移居將丈單十四張盡數丟失除呈請縣署補發新丈單外特此登報聲明作廢

奉天市 徐松茂堂啓

鳴謝大興公司保險迅速賠款

逕啓者敝號於本月八日夜間因失愼罹遭火災竟將房屋以及各種雜貨糧石一併焚燬無存幸事前在各保險公司保有火險本邑大興公司保市房八間廟房五間當經該株式會社大興公司吉林支店派員滋樺調查屬實所有應保損失國幣參千貳百元立即照章賠償毫無遲疑情事足見該公司信譽卓著手續敏捷敝號領款之餘感激莫名用特登報鳴謝並爲願保險者介紹云云

吉林樺甸縣 增發恒啓

高耀芝緊要聲明

四月十七日高耀芝查保新查張氏同意親立終止收養關係書特煩律師張尊武爲公證人並煩孫君保峰陳君炳信張君維城中證高耀芝當場暫與查保新夫婦生活費此後各立戶籍永斷關係特此聲明

奉天德源酒店胡同 高耀芝啓

奉天國民大旅社新張廣告

奉天都市乃我國最繁盛之區域市政交通經濟文化亦可謂全國之冠是以仕宦工商百業林立遊人旅客勢必眾廣而欲洗風塵之勞當得安適之所本社爲謀旅客便利計不惜重資另行改修內部刷新被褥用具淸潔衛生茶役殷勤招待週到尤其定價格外低廉可稱向所未有希望旅行諸君惠顧不勝歡迎之至

奉天南市場（電影院東側）電話（二）二八一番

國民大旅社主人謹啓

介紹名醫朱維翰西關先生

朱大名醫係奉天市漢醫會董事應診於奉天大西邊門外大吉來藥店歷有年所對於醫理精驗宏富如男女內科小兒科婦人科花柳科尤爲特長經先生診治各項雜症皆有藥到病除之力着手成春之功故遠近一般患者莫不稱贊良醫因感友誼先生治愈者指不勝數茲登報廣爲介紹先生每日應診時間上午門診下午出診

介紹人 翁問卿 于忠海 葉霞閣 鄒人雋 張星南 傅允中 仝啓

招募車掌

年齡 由滿十三歲至滿十七歲

學歷 高級小學校卒業程度

截止 五月五日

右希望者請持親筆履歷書居住証明書最近之像片來社接洽爲要

康德五年四月二十五日

新京交通株式會社 總務課 庶務係

招募汽車司機

現因增車按左記招募日滿俄人汽車司機數十名

年齡 由滿二十歲至滿四十歲

截止 五月五日

每月收七拾元至壹百元之程度

右希望者請持親筆履歷書、居住証明書最近像片等來社接洽爲要

康德五年四月二十五日

新京交通株式會社 總務課 庶務係

招聘體育教師

一、資格 身體健康思想純正素無嗜好者 二十五歲至三十五歲專門學校卒業採用後能住校者

二、待遇 月薪三十元以上

有志應聘者速將履歷書親交本校以備採用

吉林市私立吉林東文學校啓

南滿飜譯學會招生

實習部 五月三日初等科•專攻科•新班開學其他各班隨到隨收

函授部 第二次乙班四月一日以後函件報名隨到隨試請勿錯過良好機會早來報名是荷（簡章函索附郵四分）

電話二二七八八番 奉天南二經路南頭

康德五年度招生廣告

一 商工部 （本科第一學年）高小卒（本科第四學年）初中卒 各八十名

二 中學部 （本科第一學年）高小卒 公學二級百名

三 日語部 （初等及高等各五十名）

並有宿舍詳細簡章附郵票二分寄

校址 奉天大北邊門外大馬路 附屬 日本中學堂

奉天東亞商工學校啓

金融合作社職員養成所招募講習生

一、招募人員 約百名

一、受驗資格 （1）中等學校之畢業生程度以上或有同等以上之學力者 （2）年齡未滿三十歲之滿人且通曉日語者

一、講習期間 自七月一日起三個月間或立即配屬於金融合作社

一、提出書類 （甲）親筆履歷書（毛筆）一份 （乙）官公立醫院之健康診斷書一份 （丙）像片（半身脫帽須一個月以內所照者）二張

一、報名處所 新京興仁大路一〇四金融合作社聯合會電話（二）二一九二收到前項書類時即發給受驗票於試驗當日務須携帶之

一、試驗日期及場所 新京 筆試六月五日（日曜） 口試六月七日（火曜） 奉天 筆試六月五日（日曜） 口試六月八日（水曜） 哈爾濱 筆試六月五日（日曜） 口試六月七日（火曜）

一、希望試驗場所 於履歷書欄外記入之並於場所詳記於受驗票

一、報名截止日期 康德五年五月二十日以前

一、待遇 於講習期間月支津貼三十五圓修了後立即採用爲金融合作社職員其薪俸按各人之學歷及職歷而定之

康德五年四月

滿洲國經濟部

●衛生衣裳及衛生布

本廠自創立以來三載於茲所製各貨頗蒙各界贊許是以營業日漸發達現又大爲擴充資本增至五百萬圓添設紡紗業務以所出棉絲備自家應需材料所製品目計多季衛生絨夏季衛生布以及各種衛生衣衛生汗衫等商標係「駱駝」「北斗七星」「幸福」「雙福」四種所製各貨不但品質優良顏色鮮美而且純粹棉質堅固耐久非同舶來之品加入人絹易於損壞現擬推廣營業抱多銷主義所定價植格外低廉如蒙賜顧請向下列代理各家直接定購爲荷

代理者

三井物產株式會社雜貨部 大連、營口、安東、奉天、新京、哈爾濱、齊齊哈爾、牡丹江、圖們、阜新

三菱商事會社雜貨部 大連、營口、安東、奉天、新京、哈爾濱、牡丹江

製造廠 恭泰莫大小紡績株式會社 奉天西區南五路二六番地 電話（三）七八三四番

英語教授

由西人加斯達氏擔任功課

日班。。自上午八時至下午二時之間

夜班。。自下午五時至晚九時之間

ENGLISH LESSONS 外有打字一科

奉天日站浪速通淀町北頭十一番

新書出版 清初俠義英雄傳

呂豐溪著

有大臣的題詞

有名儒的作序

有學者的批評

本書 立意之正大。文筆之流暢。結構之緊鍊。人物之活躍。造句之幽默。

處處表現俠義本色。實武俠小說之精品。篇篇可引讀者興趣。乃公餘披讀之佳作。

第一冊現已出版 第二冊正在印刷 每冊定價五角（郵費在內）

奉天市廣生堂胡同益文印刷局發行

鳴謝治愈痔漏經血不調

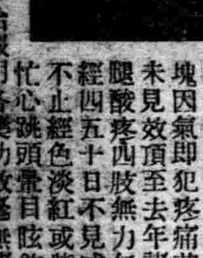

啓者敝人趙寶善素患痔漏病症初起肛門刺癢並疼痛偶逢乾燥每逢大便下血甚多後在肛門兩旁長出疙疸二個內裡有管火後又在肛門兩邊長出三四個小包疼痛更甚不到兩星期包即潰破流出濃血甚多痛口自封自破屢次診治時好時犯此病一年比一年加重肛門腫脹破爛難堪痔管流濃流血腥臭難聞坐臥疼痛行步困難小便閉澁大便更難敝人經十幾年的診治受盡針刺刀割之痛苦服藥無數毫無功效幸經友人陳君介紹敝人去到玉德堂藥店購服減痔除漏丸兩盒不到十幾日病症全愈再有敝內人患經血不調十年有餘黃白帶很多無論冬夏腿臭難聞月經不準赶前錯後經色不正腹內病塊因氣即犯疼痛甚劇雖經多方醫治從未見效頂至去年諸病大見沉重經日腰腿酸疼四肢無力無進行經腹疼痛月經四五十日不見或一月見兩三回淋漓不止經色淡紅或紫黑成塊小腹脹滿心忙心跳頭暈目眩飲食無味日夜呻吟痛苦難言遂延名醫診治服用各藥功效毫無諸病日甚一日也在玉德堂藥店購調經育生丸一盒裝廿付價四元服用之後諸病全愈飲食加增面紅體壯前後判若兩人十餘年的痛苦服用此藥迅速解除敝又介紹親友患者購服此藥亦果奏奇效誠濟世之良藥敝人實在感念救治之恩無可爲報謹將治愈經過及敝人像片登在報端介紹同病並聊表敝人感謝之意外埠患者購藥去信玉德堂藥店即安減痔除漏丸一盒裝廿付國幣四元郵費加郵費二角玉德堂藥店開設在奉天大南關大街上頭路東利長油坊胡同八號

鳴謝人趙寶善趙李氏謹啓

大連特刊

第一九六號

盛京時報大連支社
大連市榮町二番地
電話三一九六五番

以戰時稅爲藉口 故意高抬物價
大連署調查不良商人

四月一日起、實施關東州戰時特別稅後、滿市內各種物價、忽呈全面的昂騰、調查原因、蓋一般不良商人等、藉口特別稅任意提漲、竟有提高於稅率以上之物價者、此等惡商貪圖暴利、致惹市民非難之聲街談巷議、大連署保安係、內行偵探、一方以當局去年八月三日、發佈之關東局令第七十六號、暴利取締規則中之第一條、貪取暴利爲目的、以不當之時價、或不依條件而販賣者、處以六個月徒刑並二百圓以下之罰金、以上項制裁不良商人、嚴行取締、並以之抑制不當物價之漲騰、一方雖有不逞暴利取締令而以戰時稅爲藉口而漲物價者、以强硬態度而取締之云、

輕聽妻言 毆傷鄰婦

市內寺兒溝淺間町十五番地蘇樹新年三十歲、現充和泰油坊店員、其妻宋氏年近半老、素有女老虎之美稱、凡其左右四鄰、婦女等皆與女老虎有鬩毆之讎恨、故和之者、皆遠不與之交結、鄉人中有劉姓妻、係鄉間良家婦、隨夫來連、擇居於蘇之比近、因不知女老虎之威名、同處未幾、因微故失慎、開罪於母虎、二十二日、演起口角之爭、鄉人多不敢調停、惟令劉妻忍氣遜讓而已女老虎餘怒未熄、夜間丈夫蘇樹新歸宅、以假揑眞、小以造大且哭且訴、僞稱被劉妻所侮等語、蘇本懼妻之威、輕聽妻言故示雄威、乘劉妻獨坐室中、奪門而入、將劉妻挫於床下、口罵拳擊、劉妻原無抵男性之力、頭破血流、遍體負傷、蘇

關東州內完佈 鐵壁防空陣
當局第一步着手計畫

非常時局下之滿洲咽喉即關東州內之防空、各當局爲期設備完固、以期敵機襲來時無憂、昭和十四年度、以預算相當額、完善施設、定以絕對的信念完璧防空陣、其實施第一步、現正着始中、

查國民防空充實問題、已由改編時代踏入實踐時代、爲國土防衛計、故各都市相競而起、取以對防空設備之態勢、關東州廳防空課在防空施設着始之先、前曾網羅各方關係者二十五名、視察南京上海防空設備、並日軍爆擊狀況、現視察畢、依其報告情形、據各該現地狀態、邁進理想的防空設施、惟以本年度之十三年、已越預算編成期畢、僅可依視察所得資料、計畫其礎、完成防空建築、空襲下之防火、防毒、並關於避難等處置方法、一切設備、皆以使國民明瞭爲旨、但法規之立案甚急、且一方都市防空上不可缺之新規防空施設、並關於旣設物之改造等、皆急作具體立案、明年度規以預算、實行動工、從來除軍事防空而外、如國民防空等、幾等於無防備、關東州內、若由防空第一步着手時、須廣搜民智、以必能收效果之見地、而實行之、故軍關係、各會社、市役所、救護機關、建築協會等各機關網羅之下、由各種專門的立場、祈爲協力、

現在急於實現、並主要之研究之事項、頗堪期待者、有左列各實施計畫、其內容、

一、非常避難場所、於市內外設綠草地、並空地、設平時以公園或兒童遊園而使用之、

二、空襲時、以可能使用之防空地下道、爲公共避難所、並研究其他地下設備、

三、旅館、各大建築樓房等、備以地下室、有事時、作爲完全避難場所、至關於改善及防毒室之設備、置以相當研究、

四、對將來所設之大建築物、並重要場所之旣設建築物、考慮以耐炸設備、並防空色彩、其構造及改善、依法規之制定、

五、官公衙並其他各重要建築物、共場所執以分散主義、

六、防火設備之根本的改革、雖有必要、但燒夷彈投下時、亦必有小限度被害、所防火設備、須講以對策、

七、非常時際、於現無電話設置之場、多設電話、以爲防空通信機關、

八、爲充實防毒設備於主要地區一定場所、及官公署病院等、備以防毒資料、平時須常備置之、

九、警報設備完備等計畫、

十、官公署、其他公共機關、其重要書類保管防備等、加以施設、

十一、公共防空壕、平時指定預定場所、雖無常設必要、但有事時、可即時造成、更置以築造材料、

十二、一朝有事時、爲期公共避難便利計、平時於官廳、銀行、會社、大商店、備以指定場所、但調查收容人數後設置之、

據州廳防空課、現計畫於大廣場或西廣場之一角做南京街市之構造備以公共防空壕、使市民一般公覽云云、

劉雨田翁三男逝世

【普蘭店】本埠紳士劉雨田翁之三男、劉榮紀(三二)係日本夫人之長男、乃爲帝大出身之向任牡丹江省政府理事官之榮職、年前與日女士結婚、不幸客冬在任得病即入哈爾濱醫院治療、亦無大效、且因氣候不宜、即於今正移於大連醫院療養迄今三月有餘、終以藥石無靈、於日前四月十六日午後十二時半、與世長辭矣、噩耗傳來一般日滿親友聞之、咸皆爲之哀悼不已、即該夫人產生小女僅在二週之期、即遭此等大故誠屬可悲之至、聞該氏故後遵守日本規矩、始行火葬(因入日籍、)待該夫人滿月之後、即由雨田翁陪從將骨送至日本安葬、雨田翁拆此幹材、亦屬家門之不幸也焉、

糞尿池遷移在即 候補地馬欄河

大連市第百十二回市會、關於北崗子糞池遷移處理問題、會有相當協議、今値春夏之交認有急速解決必要、州廳土木部、衞生部、及市衞生課、各以獨自之立場、研究處理案、三當局提携之下、按現地形情選擇策、最近關係當局、實地調查同糞池遷移之預定地、在預想之遷移預定地、即西山會、馬欄河、寺兒溝三方面、就中寺兒溝方面、因有高達百二十尺懸崖、向大連灣投放糞水、感有危險性、且運送路之其他問題、並新設多有不便、而西山會方面之馬欄河屯、最近佈設汚水道、若更設以糞尿池、同地處理、似爲妥當、以此預測、將來候補地、或以西山會爲有望、決定後、則歸十年懸案之北崗子糞尿地遷移問題其實現時日當在不遠矣云、

大大連陸路關門 急施美化工事
沙河口署爲第一步計畫

大大連市陸路關門之沙河口署管內香爐礁一帶、地方衛生並含有文化施設之美化工作計畫、去年以來、由所轄之沙河口警察署、研究各種對策、現値各種傳染病萌生季節、暫定於四月下旬起、開始補修道路整理糞池並共同便所、並着驅蠅等第一步事業、查該方係滿人街、居民殆乏衛生思想、如便所一層、全居民二萬餘人、僅有便所十數處、且設備不完自春阻夏、臭氣四散、蠅虫群集、不潔至甚、如去年虎疫發生、五十萬市民莫不恐懼、沙署除急速整理外、並對今後無許可建築房舍、一概撤去、施以新計畫施設、使大大連門戶逐漸實現、一方同方新結成之地方自治衛生會、協同該署之計畫、努力美的建設、今以自治會獨自之計畫而立案云、

巡查巡捕大異動 辦案能手李福臣 仍轉署晉任刑事

【普蘭店】本埠警察署飛田署長、前准上峯之令將月初、新由警官傳習所卒業之巡查巡捕、轉來八名計有巡查丸山千太郎、仝安藤繁文森岡辰二、大槻只右衛門追永正、巡捕朱長英孫繼賢王與義等八氏、復由大連署轉來巡捕王貴湖、大連水上署轉來于作洪沈萬生、沙河口署轉來吳鳳聲、由本埠轉去大連署者王立英、轉沙河口署孫萬禮、轉水上署者王得敏、本署管內五相調換者亦甚衆、不及備載至於關係最爲重要、之司法係刑事高德宣轉亮甲店、派出所勤務所遺之缺、即將年前在本署司法充任刑事經驗宏富閱歷最深之辦案能手李福臣氏、由鳳鳴島派出所轉回接充該職、協同白水及金尊元范功一諸氏、由野邊司法主任督率、密佈法網嚴行偵緝、決不會不逞之徒稍越雷池一步故一般宵小不法之輩、咸皆聞風遠遁也云、

專賣局監吏獲私土 認眞辦事嚴行偵緝

【普蘭店】本埠駐在之關東專賣局、監吏名越隆之及安文濤宋樂德三氏、自蒞任以來辦事認眞、對於阿片私售私吸各事、嚴行偵緝毫不詢情、日前查得本埠索蘭屯十五番戶之一、居民陳永春之長男陳世富(三二)、慣販烟土私行售賣、該三氏當於月之十三日午前九時頃前往、入其室內見該犯人正在分斤劈兩、用紙包裹之際即將人贓、及賣土之小帳一並獲持、送交警察署司法係嚴行訊究、共獲烟土三十五兩、據云係由奉天小西關劉某處、以國幣五元購買在本地以八元之價格、賣出四五十兩故當局對於買主正在究查之際、待訊明之後即送大連檢查局、按法懲罰該監吏等、時下對於私烟緝適在偵查之中、待查明之後即行次第舉發、其辦事之認眞於此可鑑一斑矣、

麒麟老牌麥酒

清涼飲料 麒麟檸檬汽水

最古之歷史　最新之設備　最上之品質

麒麟麥酒株式會社

奉天製

KIRIN BREWERY COMPANY, LIMITED
LAGER-BEER
TRADE MARK KIRIN

玉液金丹
明屬寅伯製治婦女經血不調胎前產後病症不孕材料二元中國各地寄費三角滿洲各地寄費五角大連寄費一元救急者函索即寄北京西單廣寧伯街廿四號電西八二乘宅

營業品目
貴金屬品　紀念章　徽章　商標　金銀盃　優勝木盾　琺瑯門牌　名牌　優勝旗

中外徽章
大連市榮町二　電話(三)三五七九　夜間(三)二〇六一

奉天星命家劉雲朗
專論吉凶推測富貴打破諸君迷朦指點一切明瞭算男前途昇遷進退或順境或逆境順則貴人補助一帆風順逆則小人破壞勞而無功雖有門徑還得時運帮忙不然同樣挫折論女士破環境壓迫可算何月心花大放論小兒或長壽或短命或富貴或貧賤軍警政學商工命運不可不問未到先知以爲禦防問命乃爲問已後生之路各界諸君請駕來臨直言無隱方證不謬也
算命壹圓　爻卦四角
現寓十一緯路穀然里巷內門牌一號(三經路南口)

送敬
遺〇早〇(盛)
健忘不孕
腎虧腦弱
古宮秘方

並贈治瘋骨痛驗方
照方配服能使精關強固思想靈敏不容顏美潤神效驚人治愈千萬莫不稱奇皆有來函證明各界欲索剪報函索即寄
上海法界白爾部路太和里五十三號
中國腎腦病院啓　五月

最高級 煤油發動機

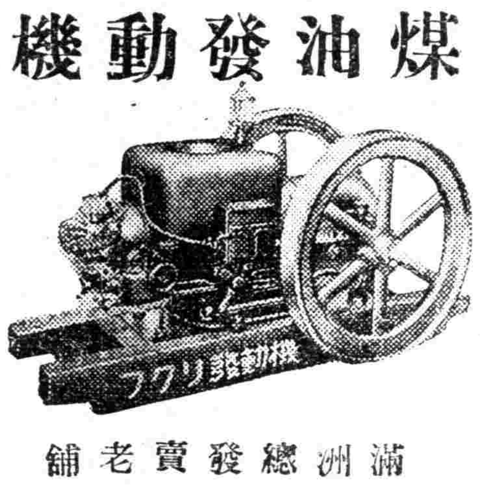

滿洲總發賣老舖
合名會社 藤田洋行
奉天浪速通

購冷凍機者、無異春儲夏金
時代推移、迭生新變幻、使用夏季萬人歡迎之冷凍機而製造販賣冰菓、冰結凌者、僅三月之間、即可博數千元之純利、此種冷凍機之樣式、雖有多種、而最重要者爲購買有信用之機械、倘購得假牌貨、當夏季最忙時、則障百出、常有一星期之停業、如是焉能謂之儲金、以此次信用第一之國益冷凍機會社、在奉天設立營業所、便於全滿活躍、而聘技術十餘名、如生故障、在市內能不需一小時停業而充分爲之修理、今夏開業者、務請用信用第一善能修理之國益冷凍機可也、

驚人的大暢銷 冰菓
奉贈目錄
一夏純利益參千圓
存庫豐富　立時按裝
國益冷凍機
年產一千五百架 日本第一之
冰菓

國益冷凍機株式會社
滿洲國總營業所 須田洋行
奉天十間房電車停留所前
電話(二)四六五九番　電略ホウテン「コクエキ」

祛痰止咳

本劑即由漢藥桔梗科植物及葫蘆科植物所發見之新物質、乃融合「古人經驗與最新學理」而成之製品。

本劑能輔助粘痰之喀出、有極自然之鎭咳作用、而絕無痲醉性質。

連服本劑之時、並無惡心嘔吐等情、亦不妨碍消化、故可安心常服。

主治
感冒
肺癆
咽喉炎
及氣管支炎
之咳嗽

詳細仿單 函索即寄

【包裝】
片劑 五〇片 一二〇片
液劑 一〇〇西西 三〇〇西西
粉末 五〇瓦 二五〇瓦 五〇〇瓦

各大藥房均有經售

株式會社 武田長兵衛商店
總行 日本大阪市東區道修町
支店 奉天市春日町十三番地

ネオエバニン
新愛服寧

武田
37(5)24

蜘蛛絲衣料
中國首開先河

現代物質發達、無不力求華美、即以綢緞衣料一項說、顏色花樣層出不窮、若欲跟蹤風尙走、眞難追上奔馳之潮流、故朱門裡小姐少奶奶輩無事輒研究衣料趨新、博得讓人羨稱一聲『摩登』、亦殊不易也！蓋科學進步、織業逐有改良、請看夏季紗羅類有薄如蟬翅者、鬼斧神功、嘆觀止矣！𥫍上古中國更有特異之衣料、惜後世多爲淪落、梁林邑國傳云、『吉貝樹名其華、成時我鵝毳、抽其緒紡之以作布、潔白與紵布不殊、亦染成五色、織爲斑布』、任昉述異紀云、『南海出蛟綃紗泉、先潛織一名龍紗、其價百餘金、以爲服入水不濡』、杜陽雜編云、『天䤥國貢神錦衾、冰蠶絲所織也！方二丈厚一寸、其上龍文鳳綵殆非人工、得水則舒、遇火則縮』、五代史雜傳云、『孫德昭梁太祖頗德、其附已以龍鳳劍門雞紗遺之』、衣料見諸史冊甚多、不勝枚舉也

客歲、曾見報紙載某國昆虫家提倡抽蜘蛛絲織衣料、但是試驗結果大半成功、當時皆稱鮮聞、亦有目爲荒唐離奇、夫不知、中國於上古即有用蜘蛛絲製衣料、後漢王符傳云、『揚雄蜀都賦布則蜘蛛作絲、不可見風、筩中黃潤、一端數金』、從茲可証明織紗羅用蜘蛛絲、中國即首開先河也！

世界珍聞及其他

首都白山公園內重建 "杏花村記"碑
可與喜雨、醉翁媲美千古

【新京專訊】首都白山公園之杏花、現已盛開、示共讚春之意、予都下遊人以極度之欣歎、但所謂『杏花村記』之古碑現已經市公署之手、決重建於白山公園之內、俾以今僅虛名之杏花村美名、得永遠流傳於後世、

據傳直至光緒年間、仍然存在之杏花村、適當今日國務院之地、當時杏樹數千株於該地一帶、幾乎成林、是以每逢陽春四月、則淡紅一色、染透大陸春光、風流才子、欣歎奚如、按石刻『杏花村記』杏之由來、原以杏花村一帶之土地、乃係豪農劉殿臣之所有者、此人惜愛杏花、幾成異癖、結果十數年間、於滿洲竟造成稀少有之大杏林、與古都之長春、增添好些情緒、孰料內亂頻起、一片大好杏林、竟爲無心之叛賊所踩躪、其後、王古愚任長春縣長經此良吏之手、又杏花村再度復活、但與時勢共轉移、亦再歸於荒廢之鄉、而今僅餘『杏花村記』之碑、於國務院附近之路傍、飽嘗永年風雨之摧殘耳、

此次突被臨時國都建設局員所發見、擬以杏花村之花史、得傳於後世、始有僅將杏花村之殘名、此次再建於白山公園之議云、

滿國展審查會 寫眞

第一回滿洲國美術展覽會日本畫出品作品二百五十餘件之審查會、廿九日午前十時於昨夜來京之東洋畫審查員前田青邨畫伯蒞臨下、在滿日文北協會舉行、寫眞即對屏風日本畫審查中之前田畫伯、

杏花村記

盛衰者時也、興廢者數也、而所以致此盛衰興廢者則視乎其人、長春府城西有杏花村焉、爲灌園劉殿臣舊業、其地平岡環繞、中有碧水一泓、栽植紅藕花入夏始於岡上、雜蒔楡柳櫻桃之屬、惟杏最多、故村以是得名、光緒庚子拳匪擾邊開、俄人率其甲兵踞郡治村、距城近、不免爲戎馬所蹂躪、楡柳櫻杏半斧作薪、水泉涸竭蓮藕枯敗、劉殿臣一變人、而不圖作修復計、遂使勝境將成穢墟、楚北王古愚太守來蒞是邦、顧而惜之捐俸購焉、尋其泉源益爲開濬、偏覓菱藕、移植其中、而若楡柳若櫻杏栽者培之、缺者補之、復規度地勢第舍三楹、額曰課農山莊、每當夏秋佳日、公餘之暇、集其賓僚藉游宴以省耕斂、兼令劉殿臣司培溉掃除之役、俾已興者不致復廢、於是都人士咸嘖嘖相告曰、太守之爲此、與蘇子瞻喜雨、歐陽永叔之醉翁媲美千古矣、嗚呼此猶以淺見惻太守也、太守初抵郡、强俄逼處、劇賊內訌、太守因時制宜從容布置、賊有奪民一錢者戮以徇、俄有佔民寸土者爭、必力集父老詢疾苦、凡可以保我黎庶者、無不爲所當爲、經營戢餘、郡以大治、其杏花村之修建猶緒餘耳、以覘喜雨醉翁、實有過之無不及、蓋觀夫課農二字、太守固欲擴充其量、仿行屯田、以實邊而弭患焉、異日政成報最洊膺大任、凡所設施、必能轉衰爲盛百廢俱興、有足以實吾言而副吾望者、豈僅長春一府、杏花一村可盡太守之經綸、覘太守之抱負哉、爰泚筆而爲之記、光緒二十九年歲次癸卯夏五月中浣浙江秋文朗定之撰

世界上的最長……

◇世界最長的鐵橋是聯絡在三藩市與奧克蘭兩地的、長八英哩又十分之一、比素稱世界最大橋蘇格蘭的泰橋、（按該橋計長二英里）長三倍、築此橋的費用共計七千七百萬元美金、別的不說、單說這座橋所用的鐵絲、足可以環繞地球三週、

◇世界最長的河是美國的密斯斯必、長五千四百三十一英哩、

◇世界最大的島是格林蘭島、廣八十二萬七千三百方哩、

故都西山絕壑處 尙有二古刹
歷史悠久遠於燕京

北京西山中古刹極多、最負盛名者、爲『天台寺』、距京城四十里、在西山小天台山上、若乘京綏車至三家店、則離寺僅七里矣、自山脚登山、松柏夾道、羊腸曲徑至達寺前、廟堂宏敞、院中花果芬芳可挹、四殿三楹供、天仙聖母等娘娘九尊、後院崇閎五楹、內供佛像、係肉胎坐化、隆準鳳目、狀貌英武、宛若天人、說者謂係淸帝順治出家後修眞成果、坐北於此、寺僧則稱燃燈古佛、肉體成聖、嗣經淸帝敕賜號爲魔王和尙、又傳魔王爲明末高僧住廟後山洞中、日夜滾運巨石、煉魔數十年、寺中泉水、由山洞流出、穿山門而下瀑布直瀉、週年不絕誠奇景也

潭柘寺、又名岫雲寺、在西山潭柘山中、距門頭溝車站二十五里、寺中昔有古柘千章、今已無存、北京諺云『先有潭柘、後有幽州』、寺之年代悠古可以想見、寺中有毘盧閣、旃檀佛樓、三聖殿、圓通殿、觀音殿、楞嚴壇、大悲壇等、又有倚松齋、延淸閣猗玕亭、太古堂等、有明少師姚廣孝塑像、美秀而文、觀音殿後有妙嚴公主像、大殿龕中有紅木匣內設枕被、爲大青小青靈蛇寢室、匣外標『護法龍王』四字、毘盧閣東有延壽塔、及奇和尙塔皆古建築、寺後竹林二畝、綠竹八百竿、山後有二泉及龍王堂、又帝王樹、爲廟中古蹟係千餘年之銀杏、高九丈許、傳歷代帝王即位時、必生一枝幹、每死一帝子樹即自裂口、與母樹合而爲一、亦奇事也！

戒台寺、即戒壇寺也、在西馬鞍山下、爲唐代古寺、盤旋於山谷中、登獅子岩、十八轉始能至、有白石砌成高約一丈戒壇一座、壇閣分三級、每級護以紅色欄桿、周列戒神、爲明正統時敕如律師在該壇說戒、壇南有遼金古碑、寺中高閣內供千佛、雕工甚精、又有石塔高十一級、塔旁五洞、一太古、二觀音、三純陽、四龍潤、五孫臏、據云入口祇一處、出口乃張家口之朝陽洞、昔無人敢入云、此外尙有妙峯山、娘娘祠、爲最大香火山、舊歷四月初一起開廟半月、香客絡繹不絕、昔非遊覽之地也、至此西山之遊告終矣、

津沽、孫黃桃色案
孫之小姨上訴
判詞送達後再補理由

津訊、孫黃桃色案、本月十八日上午雖經第一審宣告孫家震及共同被告孫黃葆芝無罪、與不受理之判決、然自訴人黃葆貞女士認爲第一審判處不當、實難甘服、現因判決書雖未送達、其判決理由如何尙未閱悉、然黃女士爲表示不服起見、本月廿六日上午十時、特先行具狀地院聲明上訴、關於不服判決之詳細理由、一俟判詞送達後、再行呈遞、茲將黃女士二十六日所遞之簡單聲明上訴狀原文誌下、

上訴人黃葆貞、被上訴人孫家震、孫黃葆芝、右開上訴人、爲自字第三四零號上訴人自訴孫家震、孫黃葆芝强姦、略誘、墮胎等罪一案經鈞院於本年四月十八日上午諭知、『孫家震黃葆芝關於被訴强姦、略誘、部分不受理、其餘部分無罪、』之判決、實難甘服（上訴理由待判決書送達後另狀提出）、特此提起上訴、謹乞鈞院恩准、檢同卷證轉呈河北高等法院天津第一分院、實爲德便、謹狀天津地方法院刑庭公鑒、具狀人黃葆貞、

昇平署考

淸代之昇平署劇、爲內廷演劇機關故其內部行政組織、除內外學外、自總管以下、皆爲太監、此種太監之隸屬、因年代不同、又分兩個時期、在嘉慶前、署名曰『南府』、內部分四處兩房三學、即大差處、銀糧處、中和樂處、太平村承應處、內檔房、外檔房、內學、外學、十番學等是也、大差處爲南府行政最高機關、設七品總管太監、七品首領太監各一人、八品首領太監三人、四兩太監五名、三兩太監十名、二兩五錢太監二十名、內檔房設八品首領一人、三兩太監一名二兩五錢太監二名、錢糧處設八品首領太監一人、副首領太監一人、三兩太監一名、二兩五錢太監二名、中和樂處設副首領太監二人、三兩太監二名二兩五錢太監六名、太平村承應處設副首領太監二人、四兩太監一名、二兩太監八名、外檔房副首領太監一人、三兩太監一人、二兩太監六名、上述之內檔房爲大差處文牘機關、外檔房爲太平村承應處之文牘機關、而太平村承應處又爲大差處之分署、共餘如錢糧處、中和樂處……等、則皆爲大差處置轄機關、上述爲南府之行政組織、直隸於內務府堂者、道光元年奉旨裁南府景山學生人數（留內學總管太監一、首領太監十四太監一百九十五外學總管二、首領八、旗籍學生十、民籍學生一百六十六、皆移出景山改住南府）、十番學全部、太平村乘應處、及外檔房、七年又奉旨改南府爲『昇平署』、改隸於掌儀司、再裁減太監人數、並奉特諭、永遠准不稱『大差處』名目、（未完）

陳光遠家庭纏訟案

【津訊】轟動一時之前江西督軍陳光遠弟兄分產爭訟一案、歷時數載、迄未解決、乃最近陳光遠之次子餘蔭、又因在東安市場、與陳光遠之妾韓華堂、及其兄樹堂互毆成訟、由警察局轉送北京地方法院、陳餘蔭改提自訴、訴韓等兄妹侵佔財產、迭次開庭、韓等均未到案、昨又開庭、由薛推事審理、陳餘蔭到案、韓華堂及仍未到案、陳之代理律師馮价、請出拘票、薛推事允酌予辦理、韓之代理律師查某、請求免拘、薛推事當謂、本院自有權衡、不必多續、又詢韓樹堂身爲男子、何以亦不到案、查律師請求轉囑天津法院代問、薛推事答、此乃證人之規定、韓爲被告、不適用囑託詢問、下次開庭、務必到案、遂宣告退庭、聞陳之律師、將狀請法院、迅速拘傳、以免逃逸云、

奉天商務印書館 承印名片

本館特備仿宋鉛字承印各種名片印刷精美取價尤廉如委印製無任歡迎恐未週知特此聲明

新版 算術要覽 實價二角五分 化學表解 實價四角

春季大連賽馬

四月 廿九日（祝） 三十日（土）
五月 一日（日） 七日（土） 八日（日） 九日（月） 十四日（土） 十五日（日）

生乳藥水 人造乳 每瓶壹圓
退除雀斑 玉雪雀斑 每瓶壹圓
腰腿背痛 每瓶五角
膏藥大王 每貼壹圓
奉天城內永年西藥房發行 各埠鎭縣均有經售 外埠函購不另加價

馬二琴調經甘露飲減價

◆適應症列左◆
1. 乾血勞病 2. 行經腹痛 3. 經行過多 4. 經行過少 5. 經期趕前 6. 經期錯後 7. 赤白帶下 8. 腰腿疼痛 9. 老婦行經 10. 心跳失眠 11. 乳汁不足 12. 室女經閉 13. 經行腥臭 14. 經漏不止 15. 枯瘦萎黃 16. 子宮潰瘍

自四月二十日起以一個月爲期每瓶七角每打七元外埠購者郵費每打兩元每半打壹元五角奉天市大南關大街路東春雨堂發行

批發膠皮車輪 物美堅固耐久

啓者敝店爲擴充營業起見、現在奉市分設支店、有多量膠皮馬車輪待售、按裝最新式機械鍋爐附設修理之部聘有外人技師、精心研討修繕工精物美定價亟廉惠顧諸君請往講弍

●營業科目● 馬車膠皮輪 各種自轉車 一且附屬品 批發及零售

總店 撫順千金大街三四番地 日長電話五〇一三番
支店 奉天大西邊門外路北 暫借電話二二二〇八番

良友車店謹啓

大連汽船出帆

△開往天津 ▲濟通丸 五月四日 ▲天津丸 五月五日
△基隆高雄行 ▲山西丸 五月十日
△新瀉伏木敦賀行 ▲河南丸 五月八日
△開往青島上海 ▲青島丸 五月三日 ▲奉天丸 五月七日
一、上海航路上午十一時開船改爲正午
一、台灣航路下午四時開始改爲同五時
▲日本國際觀光局奉天支局大和旅館出張所 城內分所 日電三四六一一
船票發售處 芝罘威海衛淸津雄基 哈爾濱新京各地日本觀光局

阿波共同汽船 大連出帆

△開往芝罘威海青島 ▲十六共同丸 月 日
△開往仁川鎭南浦 ▲早隆丸 月 日
△開往天津 ▲早隆丸 五月八日
△開往芝罘威海仁川 ▲卅六共同丸 五月二日
阿波共同汽船會社 電話二、五〇〇一

大阪商船 大連出帆

△開往門司神戶大阪 ▲吉林丸 五月五日 上午十一時開
△開往基隆高雄（不載客） ▲烏蘇里丸 五月六日（每月三回）
△開往天津（不載客） 每回七日
△開往三、鹿、那 ▲貴洲丸 每月十八日
滿鐵沿綫各站及各埠日本國際觀光局船票發售處
車站連運票（往復票火車票減二成輪船減一成）通用期限兩個月大連門司神戶間船價往復票價減二成通用期限三個月
△東屬貨物代辦處 各地國際運輸株式會社
大阪商船株式會社 大連支店 奉天事務所

考試必備 現已出版
發售特價 一月

欲解決考試問題請購最新出版的

各科常識問答叢書

▲各科常識▲是教育界之先峰
▲各科常識▲是教師學生之良友
▲高小初中學生●人人宜備●
▲自修攷試兩用●完美無比●
●購此一書 不必東翻西找·可稱善本●
▲全書四大厚冊計一千三百餘頁 實價二元 特價一元六角 ▲特價至四月底止▲
【外城函購另加郵費二角二分郵票印花代價拾足收用】

【全書內容列下】
1日語問答 2王道問答 3國學問答 4建國精神 5滿洲歷史 6日本歷史 7滿洲地里 8日本地理 9外國歷史
10外國地理 11自然地理 12新學制 13學校規程 14治外法權 15國旗解說 16新學制 17教育法令 化學問答
18物理問答 19算術問答 20三角問答 21幾何問答 22代數問答 23植物問答 24礦物問答 25動物問答 26生理問答

全滿各大書局均有代售
總發行所 奉天鼓樓北 中央書店

敝社廣告事項請通電話二·二〇二二

奉天警務廳化驗 瀋陽警察廳註册

家庭常備聖藥 老君丹

本城外埠各縣鎭均有代售

主治 男女內外兩科。流行時疫吐瀉赤痢。虎列拉。胃病。肺病咳嗽。吐血。頭眩。婦女。經血病。小兒。急慢驚風。食積。斑疹。

大瓶國幣五元 大袋國幣九角 小瓶國幣三元 小袋國幣三角
本局備有詳細說明書函索即寄

老君丹總批發處 奉天商埠一經路來鮮里 電話二·一五四六號

NBK

營業種目
一般醫藥。賣藥。新藥。工業藥品。注射藥。牛痘苗
衞生材料。膠皮製品。藥瓶。醫療器械。化粧品。繃帶
脫脂綿花。藥綿紗。染料。其他一般藥房賣品俱全

日本賣藥會社

資本金壹百萬圓 創業參拾個年

本店 東京市神田區花房町
支店 大阪市東區道修町
支店 新京被北橋路
支店 大連市浪速町
出張所 奉天加茂町
出張所 哈爾濱八站南馬路

疾病和痛苦

鴉片當作止痛用的功罪和上癮後的調理法

我們身体若有失調的地方便覺相當的痛苦。因有這個痛苦、方知疾病的存在得早調理免致大事。那麼痛苦可說是急告發病的一個警鐘。雖然這個不無例外、比如胃癌、梅毒、肺結核、腦溢等諸症、於病勢尚未厲害的時候、聽不到這個鐘聲、甚有死期已逼方聽、或未聽一響而死的人。又最堪注意的、是當治病使用鴉片及其他麻痺類藥物事。大概的疾病所隨伴的痛苦、借了鴉片的作用、便可解消、所以胃痛、腸痛患者、痛苦輾轉苦悶的時候、

最願吸用

甚至有迷信這樣的止痛為病癒表現的人。其實鴉片的作用麻痺痛苦的感覺、好像掩耳盜鈴、至於疾病仍然活動、故不識不覺中更陷於危險的境地。精力旺盛、頭腦清快是其人內臟諸器管機能順調的憑證。然吸用鴉片的時候不管身体內部怎樣衰弱、也可有數天不覺疲勞、頭腦清爽、亦不感覺倦怠了然体力自有限度、而有隨時休養的必要。倘若因鴉片的効力、不覺体力的消耗、疲勞累積不止、則衰弱終陷於不能再起的地步。又嗜好鴉片的人、不但有成癮的害處、且有如斯

潛伏的危險

所以有講求榮養的充足、加旺血行(鴉片毒能使血行緩慢)速除身內老廢物的必要。他如煙癮的、身体必有頑固的便秘、又是不可輕視的症狀。要想榮養的增進、須以强健的胃腸美善的消化為第一個條件。今有能够挽救胃腸機能不靈的藥物、名謂『若素』是與向來的藥物完全不同的一個微生物劑。其能溯於組織細胞、根本强旺腸胃機能的偉功、他藥莫可追隨的。因這藥含有消化酵素十數種之多。此項酵素相協助而生効、使食物的有効成分、盡量的消化、變為

身体的成分

改善榮養的狀態。又含防腐解毒的成分、而防止糞便停滯所起的腸內腐敗、解消腐敗所生的有毒物、此外又有整頓腸機能疎通秘結、豫防戒煙所起下痢的功効。實為黑白精人不可缺少的常備藥。眞是吸鴉片常[illegible]一常備的藥品。

腦神病根本療法

人智

愈進步、生活愈複雜、頭腦的消費繁多、患神經衰弱苦惱的人愈增加了。作事就感疲勞、讀書記憶力薄弱、文字初雖清明、漸次眼花而朦朧、又與他人晤談中途生厭欲逃、感覺頭重、頭痛、眩暈等々都是神經衰弱的症候。神經衰弱、大概因家庭內的糾紛、營業或事業上的失敗、過度勞働及勉學、或高熱病等而來的。但俱有其二或三、亦能平然的人、又有雖無勞神傷身的可言、而因

天生

神經質的體質、祗以普通的刺戟已經耐不住、而患此病的。祗就此原因而言、神經衰弱的治療與豫防上總要攝取十分的休息與榮養、以謀挽救疲勞、同時講求体力的增進、是為最要緊的條件。雖然、一旦患了神經衰弱的病、必定申訴夜不安眠食慾減退、消化不良、而此等症狀、更使病情惡化病勢已有相當的亢進、就到精力減衰、學問、事業等、凡需身心的工作、無力繼續的境地。至此人生的希望、生活的興味、消滅一空、而使妻妾嘆於空閨、自己則小事起怒又悲嘆甚而自棄厭世走向自殺途徑。

神經

衰弱症難治的原因、如上所述、來自天生体質的頗多、而治療必需的榮養與休養漸告缺乏所致。幸而『若素』、其强旺腸胃的効力、極為顯著、祗經一二次服用、便覺食慾大增、又經兩三日之服用、便有消化振旺的表現。此外又有增進精力的克利可根、改造身体化弱為壯的阿米諾酸、鈣、造血因素鐵分、賦給臟器機能提高抵抗力的酵素、維他命等收羅無遺。而如此類貴重榮養素外、又含能使腦神經根本强化的萊奇精、燐酸等的因素、而有補强体質、而變虛為强、即溯於病原、根本除去食慾不振或夜不安眠等原因的功効故連用而無

催眠

劑及鎮靜劑的習慣性、或起副作用等弊害。而不傷胃腸、賦給爽快的精神、清晰的頭腦、旺盛的精力。又有向以為神經衰弱、詎知已屬肺結核的初期或因血管發生硬化變性而未老先衰等々的事例、頗不為少。惟平常服用『若素』、則因其微生物製劑的特色即所謂賦活体細胞的作用而增進全身的健康、且對結核菌有解毒及殺菌的効力、對臟器血管則有防止萎縮及變性而促進機能再生的功効、故對於此種疾病最適合的藥劑。總之『若素』實為不論對心身任何方面的衰弱、皆有驚人卓効的靈藥。

『若素』、錠劑携帶用小瓶五角(日金)、三百錠瓶(約一個月量)一元六角、一千錠瓶五元、另有紛末『若素』二月份一元六角、總發行所日本東京市芝公園十一號地『榮養與育兒之會』(振替東京一七〇〇番)本地著名藥房亦皆有出售、

談"霍爾蒙"

霍爾蒙有希臘語『喚醒』的意味。這是從体內臟器向血管內分泌的一種刺戟因素了。腦下垂体所分泌的霍爾蒙若是過多、其人便成了胖男肥女、若是不足、就成矮子。心臟霍爾蒙有强心的作用、甲狀腺霍爾蒙有加旺新陳代謝的効力、膵臟霍爾蒙有防止糖尿病的功効。如把睪丸霍爾蒙注射於女人的身体、就變成男人的樣子。又把卵巢霍爾蒙注射於男子的身体、就化為女性的樣子。近來霍爾蒙製劑作治療用或作回春用、其用途日見推擴、然為達壯陽補身的目的、非講求根本强旺分泌霍爾蒙的臟器不可。『若素』因有賦活身体個々的細胞而使之甦生的靈効故最適上項目的的藥品。而且本劑所含宏富的維他命、亦認為具有植物性霍爾蒙、且生成霍爾蒙上有重大的關係、則其効力的大不言可知了吧。

精血素縮小圖式

定價 大盒國幣五元 六盒二十五元 小盒 二元七角五分 六盒十三元七角五分
發行所 奉天城內中街 普克德藥行
歡迎各處代理簡章函索寄即

強精補血 精血素

精血素之主要成分

精血素係生精補血葯片根劇最近分泌學之研究加以理化學之操作而取健壯動物體內之生命素及胃液原素膵液原素為主要成分加以合理之植物性藥品之要素提取其精華而去其糟粕按生理學與醫學藥物學詳加參考而製成此精補血之原素是以入人體內頗有添精補血之力强筋壯骨之妙尤能健脾胃而增飲食理腎虧而生殖旺盛於人體為最需要故此藥出世以來經各大醫學家臨症試用均皆贊許認為近世之滋補强壯葯也

主治
精血不足 腎虧陽萎 食機不振 以及婦女
神經衰弱 房事無能 面黃枯瘦 久不受孕
週身倦怠 夢遺滑精 四肢無力 子宮寒涼
精神減少 胃不消化 夜不能眠 赤白帶下

緊要聲明

◇黑色固腎丸……

敬啓者敝行出品黑色固腎丸行銷二十餘年矣圓盒一種並無別樣近有奸商倣造本行之盒樣商標魚目混珠虛圖漁利凡購眞正黑色固腎丸認記瑞華氏黑色固腎丸盒樣之形式庶不致悞(每盒裝藥七十二粒)

聲明 盒樣紀念贈品五萬盒為止

諸君注意買一盒送一盒勿失良機

▲黑色固腎丸主治▼

主治先天不足、○○虧損、○○過度、夢○○精、精液缺乏、精冷精清、子嗣艱難、陽○短小、陽○不舉、○事早○、老年精衰、夜多小便、精神困倦、頭暈眼花、耳作蟬鳴、行動心跳、動作氣喘、四肢無力、舉凡背痛、風濕、腰酸頭痛、筋骨痛、骨節痛、腎○朝濕、常出凉汗、凡由腎經發生各症治之非常有效、如無病常服醫質强壯、精神充足永保無腎虧陰○之虞○如患腎虛、陽○之症早服一日(黑色固腎丸)早得一日全愈、此藥性質和平、毫無流弊、數力偉大百發百中患病購服一試方知言之不謬

定價每盒國幣一元半打五元六角 買半打送半打郵費在內

鐵嶺縣 義和堂 大連市 大德記 華西藥房 華泰藥房 瓦房店 康德記 永泰長
四平街 和發瑞 奉天省 大生藥房 中西藥房 恒濟堂 遼陽縣 天福堂 天福順
公主嶺 三合德 安東省 瑞祥泰 東益增遠 大生東 營口 天福堂 洪春堂
西安縣 積盛壽 新京 中興藥房 義和謙 天德堂 洮南府 德慶仁 亦和堂
西豐縣 德聚源 吉林省 東升達 中西藥房 五洲藥房 敦化縣 和發祥 全泰恒
蓋平縣 育德堂 江省城 德泰盛 中西藥房 萬育堂 拜泉縣 承森豫 吉慶昇

各省城縣大藥房均有代售 或直向哈爾濱瑞華氏藥行函購

駐新京西四馬路南拐角 瑞華氏藥行

駐哈爾濱道外十六道街 瑞華氏藥行

劉氏樂仙膏

帶藥女金丹○○○○養血保坤丸

【樂仙膏、貼婦女、諸病列下】一貼女子、經血不調、月經不准、趕前、或錯過、行經腹痛子宮寒冷、赤白帶下血寒凝滯、久不受孕、久患小產血少乾癆、崩漏不止、或血色不正、膨悶脹飽、產後腹痛、百貼百效、【樂仙膏、貼男子、諸病列下】貼男子、老幼風寒、週身麻木、腰疼腿痛、肚內寒積、食積、水積、半身不遂、骨節疼痛、腎寒小腸疝氣、腎囊潮濕、皆由寒涼而致、以上各症、貼樂仙膏、百發百中、仙膏定價小貼一元二元中貼四元大貼六元本堂樂仙膏舊歷初一十五減價一半帶藥女金丹隨膏藥贈送一付養血保坤丸每料三元 哈爾濱道外正陽十四道街老福春堂批發

專治咳嗽 劉氏金丹

全國馳名皆知顧主請早試用要知!
久咳傷肺肺傷為癆夜不安眠四時
感冒咳嗽遠年癆傷咳嗽氣弱咳嗽
吐痰吐血咳嗽痰喘風火咳嗽急服
此藥確知有奇特之效多年不愈之
咳嗽服用每盒一元一付一角

總發售處 濱江省 哈爾濱正陽十四道街 老福春堂

外埠代理處

大連 大連 大連 大連 大連 大連 金州 普蘭店 瓦房店 蓋平 營口 營口 安東 安東 奉天 奉天 奉天 奉天 奉天 奉天 鐵嶺 鐵嶺 開原 開原 開原 四平街 四平街
德記全棧 德記原棧 德記西棧 大同福棧 華西藥房 華泰藥房 康德記 康德記 康德記 洪春堂 中西藥房 豐利藥房 大生東 瑞祥泰 大成藥房 五洲藥房 新新藥行 大德生 大生藥房 裕泰東 和發久 世合堂 義和堂 德泰臨 廣盛源 和發瑞 德發亨

四平街 遼源 通遼 通遼 洮南 洮南 公主嶺 公主嶺 公主嶺 扶餘 扶餘 扶餘 肇東 新京 新京 新京 新京 新京 吉林 吉林 吉林 敦化 敦化 延吉
裕發和 德慶會 和發義 德慶會 永和堂 德慶仁 三合德 泰和春 義和順 慶昌福 興順德 榮盛和 同德福 耀廷藥房 長生藥房 義和謙 中西藥房 五洲藥房 中興藥房 五洲藥房 新興藥房 中西藥房 天和書局 中西藥房 永和興

雙城 江省 江省 江省 江省 訥河 訥河 嫩江 嫩江 泰安 泰安 克山 克山 克山 江省 北安 拜泉 拜泉 海北鎮 海倫 海倫 海倫 海倫 海倫
恒泰德 新新藥房 錦和昌 德泰盛 和發源 中西藥房 錦和盛 德泰祥 錦和盛 德泰祥 錦和盛 益發和 錦和盛 吉慶昇 中西藥房 吉發和 錦和盛 錦和盛 吉慶昇 和發通 錦和盛 久逢長 久遠長 義和盛 仁和順

海倫 綏化 綏稜 海拉爾 綏芬河 黑河 方正 依蘭 依蘭 佳木斯 佳木斯 佳木斯 佳木斯 蘭西 青岡 富錦 富錦 富錦 富錦 肇東 肇東 安達站 安達站 甜草崗 甜草崗
復泰西 長慶森 東發徐 洪順堂 萬發東 大同藥房 和發長 和發禎 德慶昌 萬興元 盛發和 盛發祥 德慶宏 錦和盛 錦和盛 德慶魁 義昶利 和發廣 義和祥 興順謙 興順源 同仁堂 吉盛隆 德全信 德和祥

甜草崗 豐樂鎮 豐樂鎮 豐樂鎮 勃利 勃利 延壽 郭家店 遼陽 昂昂溪 昂昂溪 興隆鎮 興隆鎮 興隆鎮 北安 通遼 八面城 海城 海城 海城 海城 蓋平 望奎
謙和祥 同和慶 天育堂 德和公 世慶宏 義和隆 興順宏 東昇和 義和堂 德泰魁 大德堯 同巨東 和泰祥 錦和厚 復升厚 洪春堂 德慶同 和發福 華西藥房 素恩藥房 新昌藥房 咸春堂 永和亨

總發售處哈爾濱道外正陽十四道街 老福春堂

補腎健腦卻病延年 添精益髓扶陽固本

金剛藥片

本藥主治先天不足腎經虧損遺精滑精老年經衰小便夜頻精神疲倦頭暈眼花耳作蟬鳴四肢無力腰腿疼痛形容枯瘦等症凡因腎虧所發生各症無論新久按法服用均有特效此藥純粹補劑如無病常服無腎虧之慮且其藥性和平效力宏富不燥四時皆宜老幼可服毫無他弊無病常服為扶養劑每日飯前服二片白水送下有病用斯藥每日飯前服四片用淡鹽水送下

定價 大盒五十片 貳圓 半打 十元
小盒二十片 一元 五元

外埠各大藥房皆有經售倘無處購買將欵匯寄哈爾濱本藥店無悞原班回寄郵票代價均可

哈爾濱 老福春堂批發

明治(加糖)奶粉・本榮養
報國為目的之特製品也

明治加糖奶粉

明治加糖奶粉
為可信賴之母乳代替品也

母乳代替品○以奶粉為最適○此為人人所贊許者也○惟若普遍宜傳殊嫌遲緩○因是而劣質哺育品乃充斥於市○洵於國民保健上為遺憾也○明治加糖奶粉即為優良奶粉○期其普遍之榮養報國為目的之廉價特製品也○

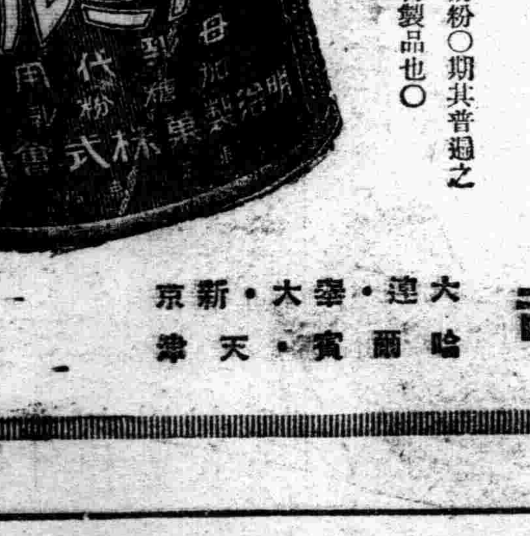

明治糖果公司 大連・奉天・新京 哈爾賓・天津

訪日回鑾 宣詔紀念日
各地官民一体 熱烈歡騰舉行

一錦州一紀錄在遠東歷史上空前未有之曠古聖典、今上御訪日回鑾宣詔紀念當日五月二日）錦垣官民一體、團結精神、於熱烈歡騰中、舉行各種最有意義之行事、披露如左、

一、國務總理大臣、總務長官訓詞聽取、時刻午前八時三十分間、東門及驛前發音機台設置、民衆任便聽取、

二、式典、午前九時三十分、場所日本小學分校、式次一、一同入場、二、滿日國旗最敬禮、三、滿日國歌合唱、四、詔書捧讀（滿文省長、日文協和會省本部長）五、閉會宣言、六、省長致詞、七、來賓致詞（小川部隊長領事）八、大滿洲帝國萬歲、大日本帝國萬歲、九、閉會宣言、

三、建國體操、時刻午前十時三十分、場所、式場、出場者、小學校、中學校、其他、

四、祝賀會、時刻、午前十一時三十分、場所、錦州劇場、餘興、遼西普頭發表會費一元、

五、武道大會、時刻、午後一時、場所、省公署、種目弓道、柔道、劍道、

六、籃球大會、時刻五月一日午前十時、同二日午後一時、場所、南關向陽國民學校、出場者全市學童、

七、映畫會、時刻、午後八時場所、城內師道學校、種類、皇帝陛下御訪日映畫及其他、

一遼陽一協和會市縣主催五月二日皇帝訪日回鑾宣詔紀念日、舉行之事項如左、

（一）午前八時、在白塔公園集合、向日滿國旗敬禮、國歌合唱、詔書捧讀、國務總理及總務長官訓示放送、天皇陛下萬歲、皇帝陛下萬歲、三唱、

（二）建國體操會合滿日學生及一般官民參加、

（三）行旗列遊街、會合一同各人手持國旗、在城外遊行一週、以伸慶祝之意、其秩序由警察廳及市縣各職員維持、以昭愼重云、

一西安一縣公署、協和會縣本部爲訪日宣詔紀念日主催紀念週間、四月二十九日滿日國旂揭揚、全面的實施、同日紀念徽章配布、協和會員及學生、同日壁畫及標語散布、市內要所、三十日午前十時、訪日紀念章授與式、縣公署行之、五月一日詔書鏡畫展覽會、各學校學生書寫、二日午前十時、詔書換發紀念式典、式序另行、龍山校庭、同日午前八時三十分、特別放送聽取、國務總理及星野長官訓詞、同日午后二時講演會、協和會講演者派遣、龍山校庭、三日午前十時紀念游藝大會、各校師生組織、龍山校庭、四日午前十時日語講演會、各校師生充任、龍山校禮堂、同日午后二時建國體操大會、各會員各校師生全體出動、公共體育場、五日拒毒講演會、佛教會、紅卍字會、道德會、理善會等綜合組織之、以上各項行事、均經縣本部、縣公署通知各分會各學校、逐日實施云、

一三江一五月二日爲皇帝陛下、訪日宣詔紀念佳辰、中央政府、與協和會中央本部、鄭重檢討、決定是日全國一體學行慶祝式典、三江省公署、協和會省市兩本部、緊密聯絡、除奉令之後、即與市公署、協和本市文武各機關、按頒列之式典學行慶祝外、又通令十四縣公署、鄭重奉行、以資日滿不可分之關係、進更一層之深刻化、其紀念行事如下、一、日期五月二日午前十時學行慶祝式、二、主催縣公署、各學校、分別學行、三、場所選擇適宜之地、四、設備須設日滿國旗之揭揚所、五、講演對於各小學校、中學校、由各該地之市縣協和會、派遣講師、担任講演云、

一鉄嶺一市縣各重要機關以御訪日訓民詔書紀念日、對滿日親善、一德一心之眞意、盛大學行、一、建國體操大會、二、宣傳紀念講演大會及慶祝大會、三、意大利親善國過鐵時、學行歡迎及歡送、四、宣傳紀念電影、映演大會、而使市民一致澈底云、

一雙城一滿洲帝國協和會雙城縣本部、按宣詔紀念宣傳畫若干份、除與各機關法團外、餘者皆送付教育科、分配各校舘、教育科函送各校舘、計分配數目列下、

國民優級校　十校十份
國民學校　五一校五一份
教育舘　二處二份
同文校　一處一份

解決航運困難 濬渫三姓淺灘

【三江】哈爾濱航業聯合局所經營之航線、以松花江中流三姓之淺灘爲最難通行之處、遠在帝俄時代、耗去巨大金錢、濬挖三載、稍有效果、嗣以年湮代久、積沙淤泥、又現難行、舊政府時代、無力濬渫、近三年以來、航業當局、請得政府援助、支撥巨欵修理、客歲工作四個月、已收成果、茲以江水低瘦、暗礁沙灘、隨地可見、客貨輪船、已不暢行、若江水不漲、將來或有停航之虞、且前幾日、杭州廣州等號、已遭沈沒、爲救目前之急、決定開始大規模之修理、若作業船、水上工程師、及工人已大批前往、並期迅速收效、以利航行云、

哈市五一勞動節 各民族動員反共

【哈爾濱】遠東防共前哨都市哈爾濱、逢茲五一勞働節、毅然動員全民族大衆、舉行一大反共示威集會、大示打倒赤魔之氣勢、是日、白俄事務局與協和會俄人部主辦之反共大會會場中央寺院前廣場、蒞會人士、達五千人、零時半、宣告開會、於合唱滿日國歌、愛國行進曲、協和會行進曲後、俄人、烏克賴耐人、韃靼人、猶太人、愛美尼亞人、布爾幾亞人各民族代表、相繼起立、發揮宏論、繼即街頭示威、撒佈反共傳單、下午四時抵道裡公園、對反共運動犧牲者、默禱一分鐘後、遂開反共野外大演說會、直至五時、始告閉幕、

友軍勦匪逐勝利

【三江】駐佳友軍、近二月以來、分遣兵騎討伐隊、搜剿胡匪、以集團部落之次第完成、胡匪困於食宿、愈愈潰滅、捷報頻傳、治安確保、頃聞隅田討伐隊、於依蘭縣刁翎西方、攻擊王蔭武匪六十餘名、交戰半日、匪死廿二名、得大小槍廿餘支、又千葉討伐隊、於樺川縣柳樹河子、遭遇第六軍第三師第一連長匪衆九名、以午膳無備、一舉全數擊斃、且救下人票一名、又佐藤小隊、於鍋撑石附近、攻擊張旅長及第三軍合流匪二百餘名、當即痛擊、計斃八十餘名、傷者三十餘名云、

慶祝友邦天長節

【北鎭】縣長鄂舒敏、於月之二十九日、爲友邦日本帝國天皇天長節期、凡我官民、自應仰體日滿一體之精神、同伸慶祝、以表親善之至意、茲由縣公署暨協和會、合同主催、於是日上午十時、在縣署院內學行慶祝式典、函知各機關法團齊集參列云、

省署異動 縣長科長

【三江】三江省所屬綏濱縣縣長萬文灝、頃奉上令、調轉濱江省實業廳殖產科長、所遺之缺、則調鑛秀崎升充、又三江省實業廳農林科科長一席、日久懸宣、茲者國務院調熱河省事務官山田左兵榮接充、已於廿三日、由圖佳路抵省任職、全署屬官以上之同僚約八十名、於廿五日設席協和飯店、爲山田科長洗塵云、

天長節敬謹頌祝

【西安】西安縣當局以本月念九日、爲盟邦大日本帝國天長節、天皇陛下萬壽佳辰、是日上午十時縣當局率所屬各機關全員、在縣公署庭院敬謹行禮、向日滿國旗敬禮、日滿國歌合唱、向東京遙拜、關縣長致頌詞、禮畢、男女各學校師生自早八時起、即實施精神訓練、至十時行遙拜式、其他各機關法團均遙拜如序、

實施清潔大掃除

【北鎭】縣公署、爲例來春秋兩季、清潔大掃除、以便市民公共衛生、擬定實施檢察期間、由五月三日起、至九日止、預先佈告民衆週知、所有各家床帳、倉庫、能動物、與不動物、分別通風、及曝晒、洒掃清潔、以期一致云、

匪人强搶管煙所

【遼陽】十區管界、石橋子警察署、前河洪堡管煙所、於四月三十日午前一時半許、由該管煙所南窗、侵入匪賊三名、一持自來德手槍、一持尖刀、一持木棒、進屋逼索財物、搶去國幣六十八元、及大煙泡一百十個、海洛英二百六十九、搶畢向村西方面而逃、當時警察署聞其消息、馬署長帶警多名、前往搜查中云、

在滿德國居留民 定例開五月祭
祝祖國德奧合邦偉業

【大連】在滿歐美人等每年習慣之定例、屆期大開自祝之五月祭、本年因造成空前德奧合邦之偉業、在滿之德國居留民等、意乘此佳機、大開慶祝之會、以祝祖國之隆盛、因故大連在駐之八十名德民、爰例於五月一日、藉迎入港中之母國汽船諸意馬克號、意札號、及偉達利克馬斯號三船全体船員參加之下、計二百餘名、之歡爾蔓民族、於星個浦尼蔓氏邸內、召開盛大之五月祭、當日自朝起畢集於同氏邸、正午合唱德國國歌、大連領事、偉孝夫氏致詞、同入茶話會、向祖國海爾、並希特勒敬禮云、

通河組從軍宣撫

【三江】滿洲帝國協和會通河縣本部、鑒於本地日滿軍警開始大討伐、地方治安、行將確保、爲宣傳王道政治、協和使命侵透民間、凡鄉村僻野、庸夫愚婦、咸知王道重民之住意、故與縣署當局、協力組成從軍宣撫班、凡軍隊所到之處、務必冒險工作、於四月廿日出發、預定宣撫地點、爲三站鎮祥順山、恒山子房、漂河、王廷照、清河鎮、每至一處、則分佈宣傳單、施葯、施療、分發日用物品、及發給貧民救濟金等項云、

一漫畫一 籠中鳥

富錦馬鞍山 煤礦開採

【三江】三江省所屬十有四縣、地上豐收五穀、及森林等項、地下已開採者、有鶴岡煤礦、双牙山煤礦、及樺川、依蘭、湯原、蘿北之無數金礦、頃聞富錦縣馬鞍山南坡、於康德四年六月、經商人婁鳴德、發見煤礦、當將標本煤炭、備具聲請書、呈請滿洲鑛業株式會社發給許可証書、旋經調查屬實、准其開採、該商組成甲東煤礦公司、由婁鳴德爲正經理、日系爲副經理、於佳木斯設辦事處、於悅來鎮、富錦等地、設立分銷處五處、已招大批勞工、進行開採、計定六月底出煤云、

滯納捐特別整理

【新民】縣公署財務科、爲整理滯納地捐、除派專員長期駐在外、並分班下鄉、積極辦理、計本縣土地、約三百二十萬畝、地捐滯納金額、六十萬元、經此次嚴行催討計算、至四月底收入成績、十分之三、現又延期一月、由五月六日起、組織第三次催徵班、特別整理、經王財務科長、躬親率員、分途前往各區村、實地追討、以重稅收、而裕國庫云、

期佳市健全發展 開催土地懇談會

【三江】樺川縣土木局、於康德二年八月、將佳木斯列爲都邑計劃、測繪設計、歷時年餘、始將新都市之地域、規劃完善、分爲工業、商業、官用特用、及軍用等區、而工商業區、與居住之區、於三年即開始租賃、作價公允、租者購者大不乏人、且値物價低廉、建築房屋者、櫛比不斷、迨市公署於客冬開廳、土木局、改屬工務科、於一二月間、將土地租賃價格、一時提高、市內友我市民、工商團体、苦於無力担負、紛紛質問當局、協和會市本部、爲圓滿起見、於廿五日假紅卍字會、招集官商團体三十餘人、討論土地家屋租賃及賣却公平價格、結果由市公署中村工務科長、作懇切之答覆、決予相當之改善云、

貧叟拾取驛前爛魚 全家中毒二名慘死

【錦州】在此經濟壓迫之下、又値米珠薪桂之秋、貧民一般生活階梯、對於食料品、但求充饑足矣、是談不到衛生二字、而因吃用腐爛食品、致遭生命危險者、時有所聞、茲省垣警察廳、吳华仙園子管內、轆轤井子胡同、門牌一百七十一號院內住戶、白圭玉者（七四）子鳳山（四〇）在錦鐵道局充當夫役、媳婦某氏（三五）孫年甫五齡、孫女年甫十三、五口之家貧苦生活、所恃伊子鳳山得輕微之薪金、以養數口生活、白叟年老心強、逐日扎掙着老弱身軀、在街頭拾破爛輒携腐爛食物以歸、每欲食之均爲伊子勸止、眞是全家命苦、合當有事、白叟復於四月二十九日午間、又往驛前拾破爛、當拾得腐魚子些許、歸家後烹而食之、白叟及伊子鳳山、孫連仲、食之較多、至午後十二時、毒性暴發、白叟先暴卒繼之兒及孫均名登鬼籙、媳某氏及孫女食之較少、毒性輕微一時昏迷過去、嗣經田氏醫院醫師應急治療、白婦現能勉強陳述經過、女孩尙在昏沉、但無性命危險、故事、眞是令人聞之酸鼻觀之弔淚、據聞伊子鳳山、及白叟屍體等、鐵道局體恤格外、購備簡單棺木於埋葬、慰冤鬼於地下、生者白姓婦及女孩、家徒四壁、又逢此橫事、前途悲觀、最慈善救濟機構、當有以設法撫育云、

年久失修樓板突折 林科學校演慘劇

【安東】本埠林科中學校、已富二十年之歷史矣、於康德五年一月一日、遼滿洲國新學制、改爲第一高等農科國民學校、於本月二十七日、値成立紀念日、該校爲慶祝計、乃以日本料理等、以資招待來賓、及學生家長、期連絡學校家庭間之感情也、該校於斯日午前十時半、行祝賀典禮、學生與高采烈、由該校之左側樓旁通過之木板甬道（寬五尺、長二丈餘）、該甬道已年久朽爛、開祝典時、學生由斯道經過、因失担負之能力、猛然塌毀、學生數十名、落於深二丈之樓下矣、當時呈混亂狀態、經調查結果、十餘名負輕重傷、有手足等處撞斷、急送滿鐵醫院治療中、無死傷者、亦云幸矣、

建設工作班出發

【三江】樺川縣公署、於客秋八月、開始第一期肅正工作、軍警討伐之餘、繼施宣撫工作、所謂共匪流賊、已不見爲害、本年開始第二期肅正治安工作、以治安日見穩固、即應輔助農村開發、以資安居樂業、第一步工作、完成集團、集村、集家之建設、故組成建設工作班五班、五班班長、爲李縣長、川瀨副縣長、陳局長、及全局長等、已於廿三日、各按工作區域出發、工作日期、各爲二個月、在此二個月、預定完成集團集村集家一百餘處云、

意使節北上過雙

【雙城】意大利使節團一行北上、預定今日（二八）午后五時四十八分到達本站、協和會縣本部、事先籌備盛大歡迎、參加者本部役員、城內各分會各優級學校、均着協和服、屆時前往車站歡迎、式次如左、

（一）列車到着奏樂及炸爆
（二）意大利語『便貝奴他』三唱
（三）縣長挨拶、
（四）贈呈雙城特產白酒一瓶、
（五）交驩、
（六）意大利語『威哇』三唱、萬歲之意、
（七）車發奏樂、

聞五月一日使節團南下時、仍然準備歡送、以謝遠道來訪之盛意云

五會廿二屯內 各造綠化地帶

【大連】市外五會二十二屯編入市區後、大連市愈見躍進的發展、如此市境膨脹、人口激增、關於市民保健衛生、及都市美化各方推觀、急須都市綠化的施設、市當局、決定利用既合併之各會村空地、計六十二萬餘坪、全部充分爲造林區、表植森林、點綴市之綠化、計選定之各會造林十處、老虎灘會三處、周水子會三處、海貓屯會三處、西山會一處、就中之西山會造林區、位居天之川西方地區、計二十六萬坪、其區內、已有造林用苗圃、植有苗木二萬坪、以此造成廣大綠林區、可將舊大連市、化成純綠地帶、將來亦爲良好集遊地、出現後關於人口逐年增加之大大連市、大有保健衛生之裨益云、

意親善使節團 一行過鐵盛況

【鐵嶺】友邦意大利親善使節團、飽團齊侯以下、於前日上午十時、由奉天驛乘專車過鐵、市內滿日要人、及各機關學校學生、約千餘名、於十時前、均集於驛內月台附近、親善團抵鐵後、即行停車、在衆團體恭迎之下、團長以下數名由車降下、對出迎之要人等一致表示深甚謝意後、即登車向國都方面近發、驛前充滿喜氣之色、全市高懸日滿意各國旗以表歡迎云、

獎勵討伐樹功警團

【三江】三江省公署警務廳自本年一月開始第二次肅正治安工作、一方宣撫、一方討伐、於友我軍隊、搜剿之外、所屬各縣警察官吏、及各地方自衛團、與軍隊聯絡、潰滅匪賊、亦有相當之功勳、經一月之詳愼攷成、應予獎賞、以資鼓勵、於廿三日頒下賞品六十五件、內有團體警察官五十八件、自衛團六件、而個人賞品十六件、內分警察官十一件、自衛團五件、受領之樺川、富錦、勃利、依蘭、湯源等縣、以交通便利、已來省具領云、

募初等教師揭曉

【開原】縣公署募集初等教師等情、已誌各報、自該項廣告揭張後、前往報名者、共達五十餘名、業於廿五日在扶餘國民優級學校、實施試驗、廿六日更在縣署口試、結果錄取趙國富等廿三人、業於縣署門前揭曉、並令錄取各人於五月日、至教育科領取委任云、

質問之部

茲有樺甸縣屬大捕柴河、地處山深林密地帶、曩者爲匪人盤踞之地、自建國以來、始造成平靜區域、百姓各安其業、得其所、而他村移住於此者、大有人在、不料近年以來、警察機關、權威日熾、本署內勤警士有高玉山者、欠本鎮商號雙和慶貨欵、經該商號婉言索欵、而該警士非但不還、竟將自己所欠商號貨帳之一頁毀損、以警察官吏自豪、商號亦只忍氣吞聲、自認倒霉、又有柳樹河子分駐所警士高雲峯、於該村內、在四月間強姦陶萬山者年僅九歲之幼女、被姦者之父母訴之於警察署、該當局將該警士免役送出大捕柴河區域以外、使之逍遙法外、並有鏡溝分駐所內警長王殿貞、於該村內任所欲爲、該村住民于世發者、家內僅有老妻少女、久爲該警唾涎、但少女凜若冰霜、守身如玉、該警久不得逞、竟遷怒於其父母、日加釁罵、于某避秦無術、只有潛携其妻女赴大捕柴河親家暫避、試想誰無父母、誰無妻子、當此光天化日之下、竟有此事聞、噫、…不平人之鳴…

宣詔紀念武道大會 在京隆重舉行

第三次訪日宣詔紀念慶祝武道大會、兼滿洲帝國武道會新京支部發會式、已於一日晨九時半、在新京八島小學校禮堂擧行、參加選手、計柔道百餘人、劍道百餘人、弓道五十餘人、各選手準時入場、山北村委員致發會辭、於是開幕、迨禮成後、比賽乃告開始、惟弓道係本年新列入之項目、並有三名女流選手參加、誠足以表現日本女性之意氣也、圖爲女流選手之活躍情形

縣八區舉行 全區運動會

【鐵嶺】縣八區阿吉堡子警察署長佟子元氏爲普及体育、養成健全國民起見、前曾召集該區有力者及各校長士紳等、開全區市民体育籌備會議、當經決定於五月二日在該署前大体育場舉行、經負責者籌備就緒、已如期隆重舉行、是日全區健兒、大顯身手、極呈盛況云、

體育欄

東京大會總會場 即着手準備建設
"駒澤案"已承拉爾伯諒解

東京電訊、關於東京歐林比克大會總運動場駒澤案、與萬國博覽會等會期問題、副島伯爵於一日傍晚、自瀨谷區代代木上原町私邸、以國際電話請在布魯捨爾之國際歐林比克委員會會長拉爾伯爵諒解、比時雖以路程遙遙、通話不良、然拉爾伯業已瞭然、答以『甚佳、甚佳、余應允矣』、於是前在組織委員會席上決定之駒澤案、即將入於正軌、積極着手準備建設也、

康德五年度 運動年鑑 現已出售

本報爲提倡体育振興非常時國民精神起見。曾着手編印第二期康德五年度運動年鑑。關於其緣起及內容。已作預告。現在此書已經印刷竣事。計平裝一巨冊。都五百餘頁。裝印豪華優美。文字詳盡精萃。內容計分『競技記錄』及『競技規則』兩大部。舉凡國內田徑、足球、橄欖球、排球、籃球、網球、棒球、桌球、冰上、水上、武術、体操、角力、馬術、射擊、划艇、滑翔飛機、自行車比賽等等競技紀錄。無不應有盡有。餘如國內外体育記錄、記事。及各種競技規則、圖表、事業計劃等項。亦莫不網羅列入。此外並有各要人題詞字及各種運動攝影。誠爲難得之鉅製也。書出無多。購者從速。（各地書局均有代售）

平裝一巨册　定價僅收一元

發行所　盛京時報社　大同報社　大北新報社

梅毒之治療與豫防

一、歐斯新益散爲內服之六〇六劑、使用法極簡單、而與六〇六注射有同一之偉効

一、梅毒之可怕、世人皆知其不僅爲直接戕害本身生命之惡魔、對於後代子孫幷留下有莫大之災禍

一、使用本劑能豫防梅毒或使梅毒斷根重享人生之幸福

內服六〇六片
歐斯新益散

包裝　二〇片 金一圓　五〇片 金二圓三十錢　一〇〇片 金四圓

服法　大人每日三次　每次一片　飯前和開水吞服

製造總發售處　萬有製藥株式會社　日本東京市日本橋區本町

滿洲國總經理處　日本賣藥株式會社　大連市浪速町　奉天市加茂町　哈爾濱八站南馬路

鳴謝 **治愈梅毒及鼠瘡**

啓者敝患瘰癧五年之久腫痛破爛串於兩腋經用奉天大西門內瀋陽縣西院濟世葯房梁宅萬靈鼠瘡葯三料愈後數年未犯再敝戚吳君在江省充差患淋年餘誤服項葯轉變梅毒下疳潰爛危險萬分令服梅毒淋濁殺菌散六付由大小便化下毒菌惡物亦即獲痊足徵梁宅成葯均有特效爲此廣爲介紹以便多救患者是所愿也此啓

遼中縣公署 石鍾琳敬謝

附帶聲明濟世葯房擇吉遷移奉天大東門裡北萊行胡同三號

本丸用國產參茸配成最合國人體質

蔘茸補丸

主治　腦弱　神衰　腎虧　精乏　貧血　胃呆　陽痿　遺精　健忘　失眠　腰痛　心虛　氣弱　自汗　咳嗽

參茸補丸乃我國老參血茸及各種珍貴葯料配成葯性溫平不寒不燥男婦老幼四時咸宜因本丸已歷數十年之臨床實驗並經中外大醫師証明認爲補腎聖葯強身至寶誠人類健康不可須臾離之良葯也

價目每瓶貳圓　買一盒送一盒　函購郵費免收

各埠均有經售　歡迎代理　簡章函索即寄

總發行所奉天大北關育生堂藥店

ヘチマクリーム

絲瓜牌雪花膏

這就是不可缺少的美粧料！

對於肌膚有說不出來的融合性、爽快的感觸、對於皮膚賦給美善的榮養、既防粗糙、又保艷美、常使你的肌膚姸美可愛、誠爲優秀無比的雪花膏

一經使用便知品質的卓絕。

各著名百貨店、化粧品店藥房均有出售

定價　普及瓶二角五　小瓶四角　中瓶六角　大瓶八角

本舖・東京　株式會社　近源商店

森永楓梨糖

美味滋養

登錄商標

東洋第一完備工廠

製品精良環球馳名

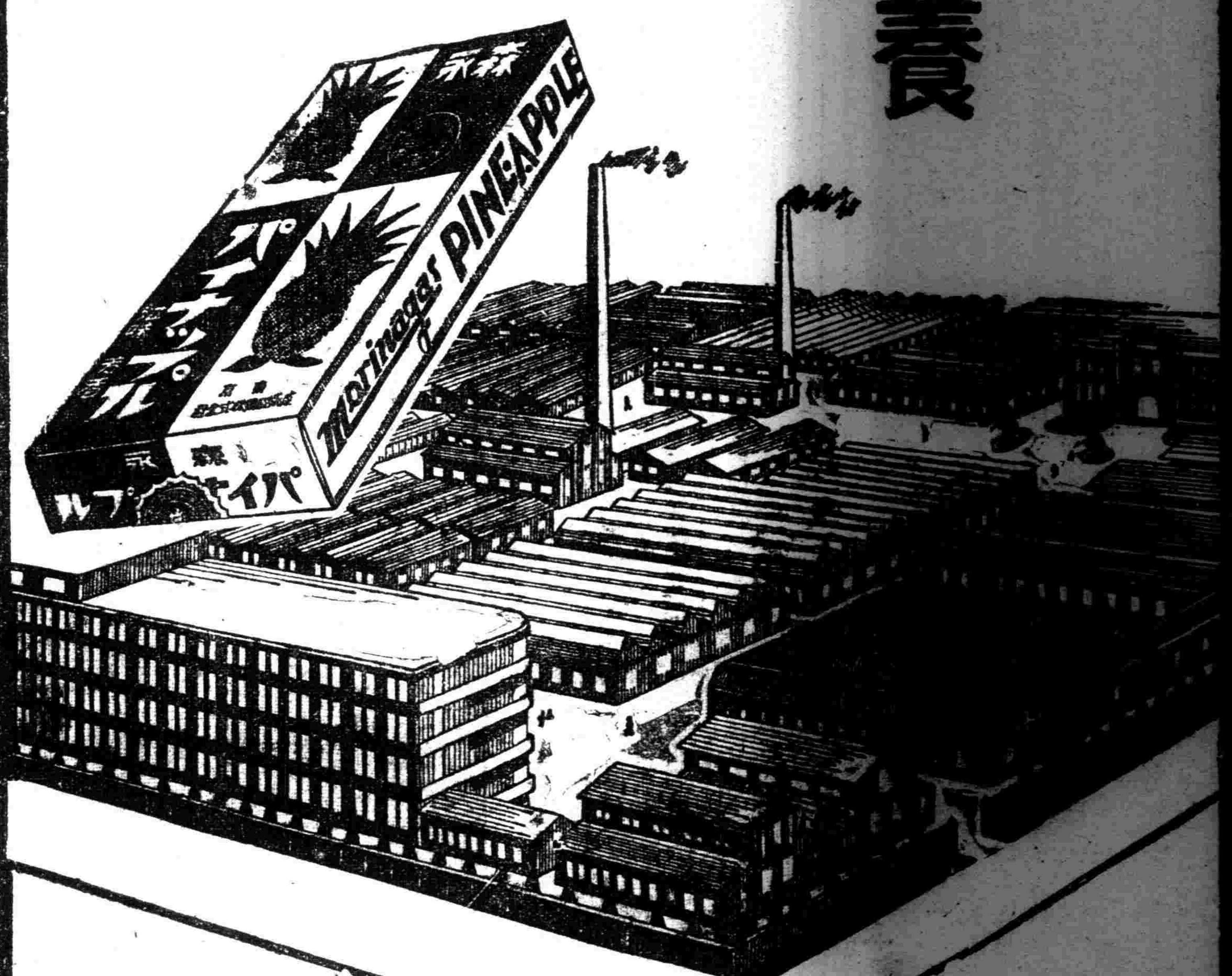

森永糖果公司

大連市雲井町二十七番地・電話四.九〇二八 / 四.九八八四番

經濟與產業

京白綫及阿白沿綫

由新京＝至阿爾山（2）

農安及前郭旗

農安

自新京　六二粁八
到白城子　二六九粁八

農安昔時爲蒙古郭爾羅斯前旗之放牧地、久委荒蕪、至清代嘉慶廿四年(百廿一年前)、於蒙古王之間、訂結借地養民之契約、開放該地方、光緒八年(明治十五年)、設置分防照磨之制、同十五年、置農安縣而獨立、同三十四年、分割西北境、縣城佔縣之中央、隣接長春縣、距長春西百四十滿里、估隆安府之舊趾、

此地、事變前來、日人居住者居多、戶數二千餘、人口約二萬五千(日人二百、)

市街周圍七滿里、以土壁圍繞、有十七個大門、南北約二滿里、東西約一滿里分、爲東西南北四區、北街、南街、及西街、道路廣寬、車馬來往便利、東街在於斜面上、地不平坦、頗爲不便、街衢以十字街爲中心、向四方放射、大商舖況殷盛、大商舖並軒櫛比、秋多糧穀出貨期中雜踏、從來該十字街附近、多數之小商人、開設露天市場、然其後爲市區改正起見、開設城外市場、設定下水溝、最近一新面目、尤以鐵道開通以來之發展、頗展利便化、

△各種機關

署公署、警察署、稅局、鹽務局、各種學校、商務會、醫院、郵局、電報處、電話局、

附近之產物主要爲農產糧穀每年收穫後、開始出貨、其最旺盛期、一日平均有二千石之出貨、(年約二十萬石)、出貨特產、大豆最多、高粱、小麥粟、大麥玉蜀黍、麻等粉類、向齊齊哈爾蒙古輸出、

按農安之地、自郭爾羅斯王之開放時代以來、商業頗呈殷盛、俄國進出前、已爲重要市場之地位、懷德、八面城、錦洲、遼西、營口、哈爾賓、吉林、長春、奉天之連絡通路上、佔最要衝、附近大平原、爲肥沃之農耕地、附近產出之農產物、家畜(牛馬豚)、悉向此地集散、然隨俄國勢力南進、狀況變動、日俄戰後、流貨系統一變、蒙古貿易市場之特殊地位、向洮南方面移動、然拓殖事業頗進展、農產發展異常、工業方面、燒鍋、製油審製粉業製紙等、較呈發展、

▲哈拉海

至白城子　二四二、〇

哈拉海城附近、係農村小市場、在於農安北方六十滿里、街衢爲十字形、爲牛農牛商部落、燒鍋呈活況、

王府

至白城子　二一八粁九

王府爲人口三千五百之一部落、爲蒙古郭爾羅斯前旗王之家廟阿拉街廟所在地也、

阿拉街廟、本名爲崇化禧寧寺(喇嘛教)、驛之東方六粁、在於一望千里之沃野中堂宇頗壯麗、僧侶達百數十名、廟會爲陰曆六月十五日六日、

▲七家子

至白城子　一九八粁一

前郭旗

距新京　一四八粁五
至白城子　一八四粁一

前郭旗爲扶餘之驛名、扶餘縣城、驛之北方隔第二松花江在於六粁之地、

扶餘一名稱伯都訥、上古係肅愼(扶餘族)之地、次隷屬於高麗、渤海、遼、金、明代受蒙古族之侵略、金之太祖於此地、以寡兵擊破遼之大軍而固國礎、史上頗著名、

至清朝、此地設副都統及伯都訥撫民同知、次同知移於孤榆樹、更設分防巡檢、光緒三十二年春昇格爲新城府、改同知爲榆樹縣、隷屬新城府、民國二年廢府、作縣、移於哈爾濱西路觀察使之管下、仝三年二月變更縣名、改扶餘縣、

▲扶餘之地勢

扶餘北隔松花江之本流對濱江省肇州縣、西及西南、對於南郭爾羅斯旗、南農安縣、東南爲德惠縣、均隔第二松花江、東接於榆樹縣、東北以拉林河、境于双城縣、而伯都訥位佔該縣之西端、第二小松花江右岸農安西北二百二十滿里、京濱綫道之重要驛、陶賴昭之西在於同巨離、戶數八千、人口約六萬五千(日人百名未滿)主爲滿人、

市街西南兩部均臨松花江隔江、面於南郭爾羅斯之未開放地、市街分城內城外之二大部、城內以土壁圍繞、東西約二滿里半、南北約二滿里、土壁近年不加修理、故呈崩壞、現在僅存形態、城門有東西南北四門、

市街中央交叉大十字街、在右區多之小街呈分岐、中最繁華之地爲東大街及南大街兩街、大商舖連軒、商業殷盛、街路之寬度有五間、兩側爲雨天通路、設約三尺之木板道、各商舖之下、設置水槽、便於撤水、又各街路點街燈、市區亦呈整頓、

城外東門及西門外爲最大、東門外更通達於双城堡、陶賴昭(小城子)兩接之處、在市街稱東關子、此地設糧穀市場、西門外數町、達西江口在碼頭及糧穀倉庫、由是水路達大賚及洮南、

南門外直面南江口有材木商及歡樂境、呈雜踏、此地在南江埠頭茂克及吉林航行之汽船爲以西地區聚留、

又南門視在扶餘縣警察而於西江口南門路、通南郭爾羅斯王府及農安、北門外通齊齊哈爾、

住民回回教徒多在壯麗之寺院、

產物特產集散達四十萬石之多、移出量達十萬石、出貨區域爲百滿里乃至二百滿里、又期依水路運搬冬期爲荷馬車運送、以大豆爲第一、小麥綠豆次之、高粱包米小米等之出貨亦多、又水產物嫩江下流三岔河附近一帶一年之漁獲達五百萬斤、漁獲鯉、鯽魚、鯽、白魚、及其他達百萬斤、

特殊產物爲木材、榆類結婚用具等及麻煙草等、

大賚、前郭旗、新京間有總局經營之自動車

△旅館、扶餘旅館(宿費四圓〇〇)

附近名所有得勝陀及老爺廟、得勝陀在七百餘年前金之世宗討伐遼之誓師處之時、曾建立紀念碑、在長春嶺之東南石碑歲子、又老爺廟在於南門外、係高麗時代之建築、又有太陽廟、三母娘娘、城隍山神等、

△對蒙關係

昔時蒙古貿易上爲重要之地位、然最近區作交通之發達、商業地域、向各地分散、杏扶餘之交通爲水路、陸路二種、爲北滿交通上之代表的關係、

▲新廟

(至白城子　一五二粁七)

紅利準備金制度 滿鐵亦決定新設

【大連】滿鐵總會、以滿鐵股之市場價格之低位爲不當、就七十圓程度之提高對策、要望滿鐵當局之善處、現滯連中之梅田股東會長、在連滿鐵理事及關係當局開陳意見、股東總會、關于該對策列舉左記事項、

一、滿鐵股之市場操作上新設新託會社、

一、依重工業股議渡爲十二年度營業收益激增、特別紅利之實施、

一、爲八分紅利保證之起見設置紅利準備金制度

以要求滿鐵當局之考慮、一方滿鐵鑑於國策會社之使命、爲滿鐵股市場操作之起見、對信託會社設置、堅持絕對反對之態度、又對特別配當鑑於現時局爲實不可能對股東會之要求表强硬反對、然滿鐵將來之資金計畫上民間股八百萬股之要望亦不能全面的拒絕、今後保證八紅利之維持、就紅利準備金新設、加慎重考慮、經理當局研究中依華北經濟開發會社之例、滿鐵亦新設紅利準備金制度、豫定來六月二十日之股東總會得新京當局之諒解申請日本政府之認可後、再說該公債金豫想二千萬圓程度、

鮎川滿業總裁 三日新京着

【新京】乘日滿連絡機來京之途、因不時着京城一泊之鮎川滿業總裁、經由北鮮乘三日午前九時四十二分新京着列車爲抵京、

五月下旬之日對外貿易

【東京卅日發】大藏省發表五月下旬貿易如下【單位千圓】

輸出	八〇、一一三
輸入	八五、一三七
計	一六五、二五〇
入超	五、〇二四

育雛須知

大連市周水子泡崖屯
旭養鷄場場主　栗田彌七(述)

▲初生雛喂食方法

初生之雛孵出後、須經過五十小時乃至七十小時則其體內之卵黃始能完全消化淨盡、一般之養鷄者、若能確信孵化成雛後須經過五十小時者、爲最好之規約、則鷄雛必能强健、其後勿論至若何境遇或受何等之刺激、而亦決不可變動置雛器之適當溫度、此時之溫度須以華氏九十五度乃至九十八度爲標準、始經繼續流動室內之空氣、須置於稍暗之室內、使其充分安眠、否則雛經過五十時間後、則雛中亦必有未能消化之卵黃以時間之長短、而能影響於雛之强弱、兼孵化後之管理、在雛鷄體內之卵黃、尙未能完全吸收消化以前、倘喂與食則喂後亡七日中、既必皆死無疑、育雛者之第一難關在此、故購雛時必須由孵化場通知其孵出時間兼喂食之時間、至於喂食方法前會略述、但至喂食時、須將育雛器之溫度調和適當、舖以麻袋但須將麻袋剪開舖之、將飼料撒在麻袋之上喂之、此爲使初次吃食不啄砂石、雛定能得以食味後則當然不能、啄砂石而食、故舖之物、須經過兩三日後、方可除掉、粉食之飼育、或煉食之飼育、經一二日之後、將粉食煉成小粒、撒於板上、或置於紙上、(新聞紙)使食之倘無粉食將玄米壓碎成粉喂之、亦無不可、如能混入動物質、或青菜等尤爲相宜、但決不可給鷄蛋黃等食、初生之雛腸胃極軟弱故必設法使其强壯、如喂其不易消化之飼料、或青菜等有害雛之腸胃易起下痢症更兼設與鷄卵食之、有碍通便、糞能結形、因之雛死自多、此乃一大因原、不可不知、如則腸胃安全、須待腸胃漸次發達時、可喂有營養之飼料、同時飲水器內、須注入清水、任其自由飲水、故給溫育時不可缺工於水食之分量不定、如欲食即可與食之、經二十分間、須將喂食之夜除掉、此時未食之雛、因其尙無食慾、決無他妨、

第一次之喂食、如在上午九時、則第二次須在正午前後、第三次事在下午三四時上下、同時要檢査雛之嗉囊、倘於過食、可將食板除掉、如不足、即便充分食之、此時不能拘泥時間、實際參酌其狀態、最爲必要、斯乃給食一日不過三次其後三十分乃至一時間左右、任其自由飲水、將室之上窗關閉、使室內黑暗、而就寢、此時育雛器之溫度、九十五度乃至九十七度爲相宜、倘低減溫度則雛必密集此一處、此乃失敗之第一原因、室內尙須有新鮮之空氣交流、此點尤不可忽略、否則由雛自體吐出之炭酸瓦斯於其內、室內之空氣必至不佳、且雛之運動亦必不活潑、則食慾必因之減退、有碍優良之發育、如此則燃料費、必至不經濟矣、但爲雛之發育起見、則雖略費若干、亦不成爲問題、夜間在可能中、還須巡視檢查一次、雛之嗉囊如食量過多、夜裡不能動作須將燈燃起、促其起來、使雛任意飲水、如此雛至翌晨方能消化、倘飲水後仍不消化者、可延至十一時後、再給其食、否則倘給其食、而前日之食滯未消、最爲不佳、

第二日、三日、之飼育、仍與第一日無異、但自二日後、給食回數爲四次每回喂十五分間左右此爲最上之理想(未完)

滿洲國北部國境移民地區之印象

＝第一信＝（於孫吳…中村敏）

在蘇聯心臟部附近任拓殖移民之日本青少年義勇軍本部訪問之旅行記

開往移民地之國策列車、滿載滿家之開拓者、及各種建設材料、一路赴北滿國境之街大黑河、該地爲蘇聯心臟鼓動傳播之地―鐵路上橫溢黎明日滿兩國之躍進行進譜、由哈爾賓、經呼蘭、海倫、北安鎮、縱斷北滿之糧穀地帶、向北方驀進、

北滿之早春、展開滿目荒涼之曠野與白樺之密林、此地帶在滿洲國創建當時、曾因馬占山之叛亂及大小匪賊之出沒橫行、屢次化呈戰火之巷、然今日無何等之不安、又無恐怖、沿綫之住民等、越玄海之波濤、由日本、向大陸移住者定根據、而移民村之村民、平靜慰樂之日常生活已告築成、

悠久的平和境、今已依日本移民及滿人之手、北黑沿綫一帶建設矣、

由車窗展望之北滿農村風光、―農家與土塀之附近、浴溫和之陽光、嬉嬉然輪廻之家畜群眞爲情操豐滿之田園詩之一節、無限連續之曠野之中有一條細路、

一鞭之操作下、向遠方走去之一輛之馬車、洵爲神韻溢漲一幅之繪畫也查王道樂土、非文字上之標語、乃現實大地上之描出也、今接於眞景、始得知滿洲事變意義之重要性、對此平和與靜穩、反想起幾多皇軍之血潮、不能無追懷、今此地、日本之國策移民、續續移植、日滿兩國旗下、對慰樂之和平境建設爲多大努力、爲北滿滿蒙開拓之最前衛謀日本青少年義勇軍之入植、此種事實、數年前爲夢想、至難之案件、然今在孫吳、鐵驪、伊拉哈等各地、數千名之青年抱懷滿蒙開拓之熱意爲入植、

由蘇聯邦心臟部鼓動傳播之孫吳驛、依貨物自動車、約三十分赴東北方之時、即到白樺之粗林中、日章旗揭出之山內之小舍、該小舍爲孫吳青少年義勇軍本部、現有三千名之青年、任農事訓練、

阿穆爾河之支流孫畢拉河畔之移民地區、該日人青少年、建設國策移民之精神道場、將來對由日本進出滿家之同志、任指導訓練之準備、於移民指導者之見地、受軍隊式之訓練、

記者訪問孫吳青少年義勇軍訓練所之日、爲四月十二日、恰爲北滿一帶、大雪襲來之翌日、

白雪皚皚之曠野、如繪白樺之粗林、而蘇聯之附近、於前揭之風景及環境中、紅顏之青少年等、着用茶褐色之訓練服、執槍着帶劍在三萬四十町步之入植地內受三年間之軍隊式猛訓練、而對滿蒙開拓、期爲中堅份子化、實壯快之企圖也、

改造滿人家屋之隊本部附近、有軍裝整備立哨之紅顏少年、以元氣之聲、傳達『視察者來訪』之旨、

緊張之口唇、充滿希望與決意之瞳光、精氣溌溂之動作、屋上之日章旗等、隨伴國策的事業之線、對祖國之發展、青少年移民之努力、實呈感激的重要之存在也、(於孫吳)

北部國境移民地區狀況　(1)對建設工作努力中之青少年義勇軍　(2)開拓之曠野　(3)每朝依集合之指令一律向屋外謀集合　(4)青少年團之整列

產金收買價格爲提高

【新京】經濟部發表政府康德四年五月十五日、產金買上價格爲三圓七十七錢、爾來實施之現下海外之金行市、就匯行市算定之時、維持高位、故且爲國內產金增產並產金收買量增大起見滿洲中央銀行產金收買價格、每一站蘭姆三圓八十五錢、爲八錢漲自四月卅日實施新價格

水產局長來連

【大連】上海方面視察之三宅農林省水產局長乘一日入港之青島丸爲抵連、同氏近赴華北視察後、經新京牡丹江等、爲經由北鮮而回國、

勿失此時　實物同樣

選用萬年筆好機會

特選白金十四K耐酸金筆記萬年筆大宗犧牲一萬支

贈送全滿各校學生及公務員品質精良輸銷五年以良品表示信用爲暢銷全滿大計

A號男女同用原價三元萬年筆一支祇收運費壹元外埠函索加郵費壹角但一枝要二分郵票五十五枚如一次購滿十枝或介紹十人以上即贈送本筆一枝

安東市官電街十三號鴨江春後　國際洋行　萬年筆部

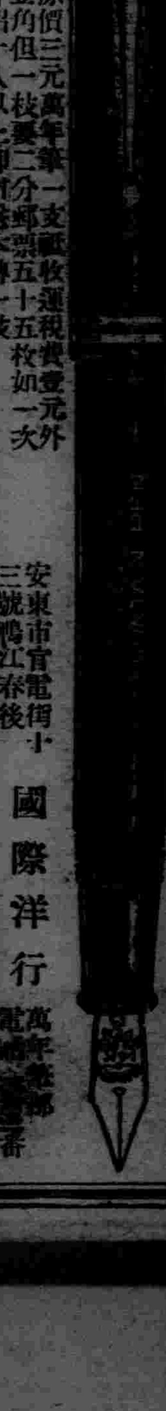

地契朽亂聲明重領新照

啓者茲事變時恐匪搶奪敝人所有地照五張均坐落登仕堡子處張永和領名下則地九畝八分東至李芝田西至張書朋南北至道又中則地五畝二分東西至荒格南北至道張惠卿領名下則地八畝東至薛福清西至崔恩祿南北至道又城則地二十畝東至本地西至道南北至道又下則地十五畝東至賈振芳西至本地南至道北至徐振理藏地內數月取出時均都朽亂不堪除呈請法庫縣公署補發新照外特此登報聲明

法庫縣登仕堡子　張永和啓

海拉爾太和飯店開幕啓事

敬啓者敝等組織太和飯店蒙紳商集股援助並將德厚福完全接收歸併一致擇於五月一日開幕特請名師講求衛生價格低廉望各界諸君駕臨嚐試無任歡迎

海拉爾太和飯店發起人　于肅宣　經理人　劉梓敬　仝啓

小段地基廉價出賣

茲有坐落奉天市小南邊門裡大街路東地基數段用之建築房宅工廠均甚適宜現廉價出賣欲買請至城內西華門志誠信詢問便知

失照聲明

敬啓者敝人於民國拾八年價領寧安縣第六區姚亮子屯部照官荒一段計地拾垧東至趙姓南至本地西至溝子北至分水東西二百弓南北一百四十四弓於康德五年一月十六日夜晚失愼照被火焚除呈請縣署補發新照外合亟登報聲明

業主　陳祿啓

至急大賤賣

茲有老牌牙粉撲粉若干種瓶盒紙袋均有照定價不加使費四折出賣約折淨價千餘元限於五月十日前一次出清賤賣不賒

省市青雲寺胡同二號　陳宅啓

失照聲明

敝人於大同元年因匪陷村將落坐德惠縣木石鄉二甲七排孫英村計納租地八垧八畝六分照一張丟失一段東西北至劉南至王又一段東西北至孫南至劉除請縣署補發失照作廢

德惠縣二區孫英村　劉珍啓

股東印鑑章遺失聲明作廢

本行依據白富德朱遂弼來行聲稱股東印鑑章業經遺失除具保另行更換新章外舊印鑑章無論落於何人之手概作廢章特此聲明

康德五年五月三日　奉天商工銀行啓

感謝奉天大西門裡博濟醫院戒烟迅速

啓者敝人宋芝節因病吸鴉片數載休弱病多烟癮逐日加重曾在他處屢戒無效方知鴉片害人殊甚實難盡述癮病交加痛苦萬分幸遇朋友介紹在大西邊門裡博濟醫院羅院長手診戒入院將旬即將癮戒除毫未受痛苦實無可報答特刊報端鳴謝望同患者速戒治吧

大西關熱鬧街六號感謝人宋芝節啓

政府特許專賣品

招募各鎭專賣店

啓者敝社爲擴充營業廣銷起見今特於滿洲國內招設各鎭點專賣店計各一處(獨家經營)

營業科目　化學紙製滿洲國小學用各種文鎭及其他一切必需品(另備有品名表詳載)

待遇　特別優厚而資金微少何商家可能經營或作副業或專理無不適當也

有志經營者須早速先指定某鎭並附二分郵票一枚詳細簡章即寄特此週知

滿洲國關東州總發賣元

教育事業合資會社

本社新京市永長路福祿街壹

奉天(南市場)

商埠大舞台

京津滬漢與論公認繼梅程尚荀第一人

李香勻

五月三日早晚準演

早演【全本】李香勻　五花洞

晚演【全部】李香勻　邢威明　甘露寺

藝術超群環球無二眞正梅派獨樹一幟演劇精奇大有可觀

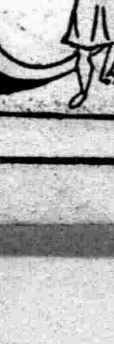

寫眞銅版　亞鉛凸版

三友製版所

奉天加茂町十一番地

電話(二)四五八四番

招募分社啓事

逕啓者本報爲謀普及文化宣傳王道起見凡我滿洲國境內無論何地均擬設置分社藉期達成新聞報國之使命茲將目前急待招募辦理之地點分列如左

熊岳、蘆家屯、五站、綏稜、肇州、和禮屯、甘南、景星、源縣、東興、湯原、同江、饒河、穆稜、琿春、安圖、泰來、鎮東、突泉、望奎、双城、牡丹江、蘭西、

上列各地倘有志願辦理者待遇從優一切手續均甚簡捷祈惠臨本社販賣部接洽或函商均可似此機會殊不可失專此奉陳不勝歡迎期待之至

本社營業局販賣部啓

本報啓事

逕啓者本報駐新民第二分社長張辛午君因有他就茲改委田守方君接充承銷報務各界諸君如有訂閱本報及刊登廣告者希就近接洽可也恐未週知特此聲明

販賣部啓

本報廣告事務

請通(二)二〇二二番

各國製造廠直輸入

手紙專門　批發零售

價値低廉　存貨豐富

大連市西通八〇

利昌洋行

電話②一八二二番

利民牌具商店　招募各縣代理店

啓者敝店發明一種鋤地機器安在犁轅上每日可頂八九人鋤地之多省工省食糧不用電力不用司機擬招募各縣代理店除按二八提成外發給宣傳費三十元有志承辦者請寄郵票四分即奉簡章一紙勿失良機捷足者先得地址新京南大街一一九號院內

奉天大北關財神廟胡同

奉天日語專修學院

(舊名奉天日語研究會)

電話四・三八六九號

新班開始　五月十五日
初等科、中等科、高等科、研究科　各科六個月修了

補習數學班　五月十五日
算術科、代數科、幾何科、
講師　趙樂天先生

寄宿舍　在本學院內　膳費學生自辦(一月約四圓)

(各有簡章函索可也)

大同　福祿　白毛染　護髮藥

効能

福祿藥力準確着

色迅速更永不退

色且色麗而光澤

更無害於皮膚誠

聖藥也

製造本舖　奉天　合資會社　大同藥局

滿洲國各地藥房均有出售

德國 補爾精 戒煙奇葯

德國聶爾博士發明之德國製 補爾精

乃強化身體返老還童之回春聖藥

如諸君從前及現在吸食鴉片或少年時誤犯手淫時
如諸君患性的神經衰弱未老先衰時
如諸君因患過花柳病慢性病曾服過各種藥而未能全癒時則請服補爾精
一經服天下馳名之德國製補爾精管保立見功效諸君試服補爾精之日即一生之紀念日也
數百萬曾服過補爾精之人莫不感謝此藥之功

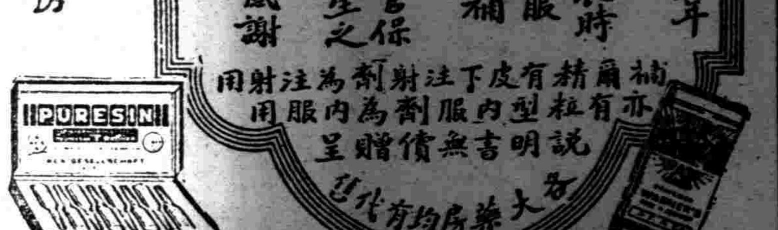

補爾精有注射劑為皮下注射用 亦有粒型內服劑為內服用 說明書無償贈呈
各大藥房均有代售

代理店 奉天中街路南 大德生藥房

遠東總經理阿葛公司總批發處 哈爾濱道裡中央大街八四號

ACA

德國醫學博士葛納克大夫

前德國漢堡巴恩拜克醫院院長 一九三四年任南京中央醫院醫療顧問 一九三六年後任北京清源醫院醫師 近應友請來奉應診

治療科目 內科、婦科、小兒科、皮膚花柳科、

門診時間 每日由上午十一時至下午一時 由下午三時至五時 星期日由上午十一時至下午一時

診費國幣貳圓

地址 商埠地三經路十八號(三經路郵局)斜對過 電話二—二三八五

代理

商標 發明 意匠

關於會社 一切 組織 程序

事務所新京東五條通三番地(取引所南對門) 電話三—五七七二番

前實業部商標局囑託 勤六位 景雲章 辦理士 中根齋

奉天辦公處 商埠地四經路二五 寶隆洋行 小西關大什字街西三益洋行 電話二—二九八八 二—七三七

東安電影院

電話2.3542

社會警世 哀艷鉅片

五月一日 二日 三日 (開演)

全部有聲對白歌唱

芸蘭姑娘

陳玉梅 孫敏 …主演…

天一公司偉大出品

時間 午後一時至十一時 循環開演 星期假日 午前十一時起開演

票價一角

雲閣電影院

電話(二)二一二一號

演期 五月一日 二日 三日 四日

明星公司兩部巨片

(全部有聲對白歌唱巨片)

小玲子

龔稼農 王獻齋 舒綉文 談英 英茵 趙丹 譚志遠 謝雲卿 ——聯合主演——

同時合演

愛情社會警世巨片

青春線

波陳兒 趙丹 徐莘園 ——【主演】——

時間 十一時下午一時起 休假日上午十一時起

價目 樓上三角 樓下二角 軍警幼童半價

天光電影院

五月一日 二日 三日

貂班華 高占非 嚴月閒 主演

偉大又偉大! 傑作又傑作!

瀟湘夜雨

新華公司有聲對白巨片

時間 循環開映 午後一時至十時半止 假日午前十時半起

價目 樓上三角學生二角 樓下二角學生一角五分 軍警半價

光陸 CAPITOL THEATRE

奉天城內中街光陸電影院

今日特選 兩部鉅片

天一公司有聲對白巨片

紉珠

悲哀! 凄楚!

范雪朋 陳秋風 葉秋心 【主演】

同時加演

全部有聲猛獸鉅片

猛獸世界

恐怖! 驚險! 鬥爭! 兇! 猛!

日名……ジャンガル

亞洲電影院

小西關電車路 電話二三七九一

萬衆渴望新片今日在本院首次大貢献

藝華影片公司出品全部對白歌唱鉅片

並蒂蓮

無上名貴 無限温柔 滿佈歌舞 羅盡香艷

名曲 醇酒美人 懷人曲 馬鬼坡 絕唱

哀感頑艷 纏綿曲折 盪氣迴腸 回味無窮

主演 吳楚帆 紫羅蘭 林坤山

合演

猛獸爭霸

虎豹成群 蛇象奔騰

西洋有聲驚險偉大巨片

猛獸圍侵着! 危機潛伏着 使你目瞪口呆全神貫注 使你心驚肉跳熱血奔騰

天光魔術團

轟震中外 新奇幻術

五月三日 四日 五日

票價照常

小兒疳病接踵而至

春夏之間

△主要症狀▽ 萎黃 痢疾 髮焦 消瘦 肚大 食積 吐瀉 脹滿 虛弱

疳病是小兒獨有的病、俗謂小癆病、小兒每年死於疳病者、實不可數計、

李氏小兒疳藥

出世疳病才有救星

夏令的小兒、飲食稍不檢點、由食水停滯、就轉到疳病、預防疳病、要比防賊盜還須加重、賊盜是搶人財物、疳病是活要人命的、本疳藥是疳病的大敵、是小兒的大救星、是暑令小兒的靈丹、是本堂漢醫李炳暘發明、定價每打三元六角、每袋四角、外埠函購、加郵費二角、詳細說明函索、附滿洲國郵票四分即寄、

奉天大西邊門外 鴻育堂啓 滿電話二—三三五一號

痔瘡藥

化痔

土龍散 每料五元 半料三元

藥膏 每盒一元 買一送一

△適應症 二十四種痔瘡如各種痔漏肛門破裂大便走血奇痛奇癢濃血潰流凡用此散外擦化葯膏痛止濃消不受困苦

奉天大西關大街下頭路北門牌一〇九號 張三多堂啓

函索痔圖說明付郵票四分即寄

本堂發售 補腎健腦 黑色大補丸 婦科良藥 調經活絡丸

奉天中街

潤記專門帽店

英國提克長細絨禮帽

各界最流行毡帽皆豐備

皮膚病科·花柳病科 肛門病科·外科一般 レントゲン科 (入院應需)

長井医院

奉天琴平町八番地

院長 医学博士 長井清一郎

電話(3)一九九二番 長六〇四五

青年表行

專售高尚鐘表眼鏡

奉天城內中街路北

奉天市

凌雲醫院

診療各科病症救治慢性痲醉藥品中毒隨時入院

院址大西門裡路北十號 電話四三一一四號

院長留日醫師 高凌雲

女醫學士 高李秀春

◆淋濁聖藥◆

△梅毒是好治? 淋濁實難療!!!

只是這巧拿淋 為空前絕後新發明 百醫百效萬試萬靈 因內中有三大之聖約
(一)即純檀香油精 Santal (二)沙婁兒 Salol
(三)梅天靈藍methylone Blue 此三種藥品均為利尿消毒 又合以殺菌滅淋 高貴藥品 製造成丸 為各國醫士臨床用藥皆稱為最新最妙良方也

△主治!!!

急慢性白濁 便尿不清尿道閉塞 尿中混血 膀胱發炎 攣丸腫炎 疢濁重症 請購試之定能應驗如神 一瓶除根 永不再犯

△總發行濱江省泰華西藥商行▽

本埠各大中西藥店以及各省各縣藥房均有出售

調味精粉家家必備之

味之素

君如貧血衰弱 喝了此酒 就能恢復已往的強壯!

補血強壯

赤玉牌葡萄酒

百杯健康 千杯延年

盛京時報
(明治三十九年十月廿四日 大同元年七月二十六日 第三種郵便物認可)
發行所 盛京時報社 奉天淵田町九番地
發行人 染谷保藏 編輯人 菊池貞二 印刷人 東光明
五月三日 號外

在中國各方面之 日海軍作戰近況 敵軍損害達九百四十八架

大本營海軍部公表

【東京二日電】大本營海軍報道部二日公表、在各方面之日海軍作戰近況如左、

一、航行遮斷 峻烈的季節風已衰弱、華南海上漸次靜穩、敵以小型船舶、武裝帆船等、再行軍需品之海上輸送、或詐用第三國旗、或對日臨檢隊試行武力抵抗、狀況頗呈活氣、日海上部隊士氣旺盛、酷熱之南海、續行長期監視

二、江上作戰 成爲日空軍空爆犧牲之敵艦平海寧海、逸仙等、已由日軍終了浮揚作業、從事該作業之海軍工廠員與風浪相鬪、排除由空陸之敵側妨害、堂皇完成難作業、日江上艦艇除去如機雷妨材共他水中障碍物以開拓海陸兩軍之補給路、遡航、對據在兩岸碉堡之敵陸兵預以多大損害、在以太湖爲中心之湖沼運河地帶、以捕獲汽艇而編成之海軍砲艇隊、與陸軍協力從事治安維持、

三、海軍陸戰隊 陸戰隊警備上海青島芝罘威海衛等佔領地域、又任各所航空基地之守備、

四、航空作戰 敵空軍於二月廿五日在南昌被擊墜精銳四十餘機、以後遁入地在各地飛行場增置多數囮機採取欺瞞日軍之手段、日方不被奸策所乘、向華中華南連日活躍、就中對廣東方面鐵路道路及水路、加以徹底的爆擊、對敵側運輸交通機關、予以莫大的損害與支障、迄至今日、在華南破壞之貨車、至夥達六百輛、自二月下旬以來、努力復興之再建空軍、於四月十三日在廣州英國製戰鬪機十五機、於二月十九日在漢口蘇聯製機五十餘機均喪失、受一大打擊、然黨府爲隱蔽該損害廣播作謊傳擊墜日本機廿餘機、而樹立最高記錄、華軍損害僅少等語下盛行各種虛構宣傳、然於三四兩月之敵損害百機、日損害不過四機、該事實可足評價、敵再建空軍之實力 於三月中日海軍所擊破之黨軍飛行機確實者、地上爆擊十三、稍缺乏確實之擊墜一、地上爆破五、共計十九架、日方損害無有、於四月中確實者、擊墜五十九、地上爆破十一、稍缺乏確實者、擊墜十、地上爆破二、合計八十一架、日方損害四架、

尚自事變發生以來統計、確實者擊墜三百九十八、地上爆破四百四十八、稍缺確實者、擊墜五十、地上爆破五十二、合計九百四十八架、日方損害八十二架、

日本設置議會制度審議會

【東京二日電】近衛首相、極力進行懸案之改革議會制度決定統合基本選舉制度、貴族院制度、議院制度、設置一大諮問機關、共總裁則起用水野錬太郎氏、首相於一日下午、赴水野氏私邸、作正式訪問、披瀝政府決意後、陳述設置議會制度審議會主旨、懇請該氏就任總裁、結果、水野氏受諾此請、因此、政府急使法制局、起草官制、關於委員人選、亦加考慮、故將提出於最近閣議也、而一日首相與水野氏會談後、決定之審議會大綱如次、

一、不置副總裁、對於改革貴院、改正選舉法、改正議院制度三問題、分別置特別委員長、

二、審議分貴院制度、選舉制度、議院制度三大部門各部門總括審議、

三、審議會爲諮問機關、政府得參酌其意見、作成政府原案也、

海軍省補職發令

【東京二日電】海軍省副官、二日午後一時發表、五月二日發令補職如左、

海軍主計中將 村上春一
補軍令部出仕
海軍主計中將 武井大助
補海軍省經理局長

徹底潰滅蔣介石政權 向世界闡明日本正義

近衛首相訓示(在地方長官會議)

【東京二日電】在二日之地方長官會議、近衛首相、於訓辭中表明如左決意、

事變自促進蔣介石政權之反省段階、入於不以對手之段階、已閱數個月、然至徹底的膺懲蔣介石政權而見潰滅時、斷乎不退轉、與此同時對在華北並華中南成立之防共親日新政權之育成發達、擧國集中全力、以如此大方針、一路邁進、該方針決不徵動、由此觀之、時局不可不謂稀有之重大時局、總之、長期戰、蔣介石囊者所主張者苦悶於窮境之蔣政權、所盛行喧傳、然圖謀爲抗日反日而爲根絕東亞禍根計、雖歷不選手段之蔣政權之遺滅、幾歲、日帝國既定方針、何無變化、(中略)余自事變發生以來、在戰塲槍後、親見令人感泣之日本精神之發露感得躍進日本之呼吸、秘而以爲心快、爲擊滅抗日容共之思想與政策計、非於國民精神之基礎上、凡百活動實行不可我國過去歷史於此信念感情上所營現今日華抗爭將來之我國世界的貢獻、均爲國民精神之繼續發展、予希望將誇耀之正義日本眞意與躍進日本眞意令世界各國認識、此事於凡百機會一般國民可以實行者、且相信國民皆要行之云云、

接暴動勃發之報 日海軍佔據威海衛

【〇〇基地二日電】據三月三日威海衛勃發共產黨系暴動而市內陷於混亂之報、日軍艦〇〇奉急遽出動命令、三月六日早晨、由〇〇基地啓碇、冒荒天、全速力急赴威海衛、六日午後四時五十分、受軍艦〇〇之歡迎、入威海衛、當時在該港碇泊之英國軍艦喀布塔文號、代表來艦致辭、遂行日英海軍交禮、翌七日午前、準備上陸之陸戰隊員、午後二時、分乘〇〇隻之小艇、午後二時卅分、未受何等抵抗、全員登岸東碼頭、當即分爲數隊、進擊市內、佔據威海衛主要個處即管理公署、公安局、國民黨支部及中國、交通、山東等各銀行、在屋頂高懸日章旗、又鹵獲敵軍遺棄武器多數、

上海海關接收問題 英使訪見日外次 互相磋商最後案

【東京二日電】克列基駐日英國大使、二日在外務省、訪問堀內次官、關於上海海關問題、基於英國政府之訓令、關於最後案、遂行協議後辭去、而關於該最後案、得本國政府之承認、於一兩日中、可見日英交換公文書之發表、同時中華民國維新政府實行接收上海海關、

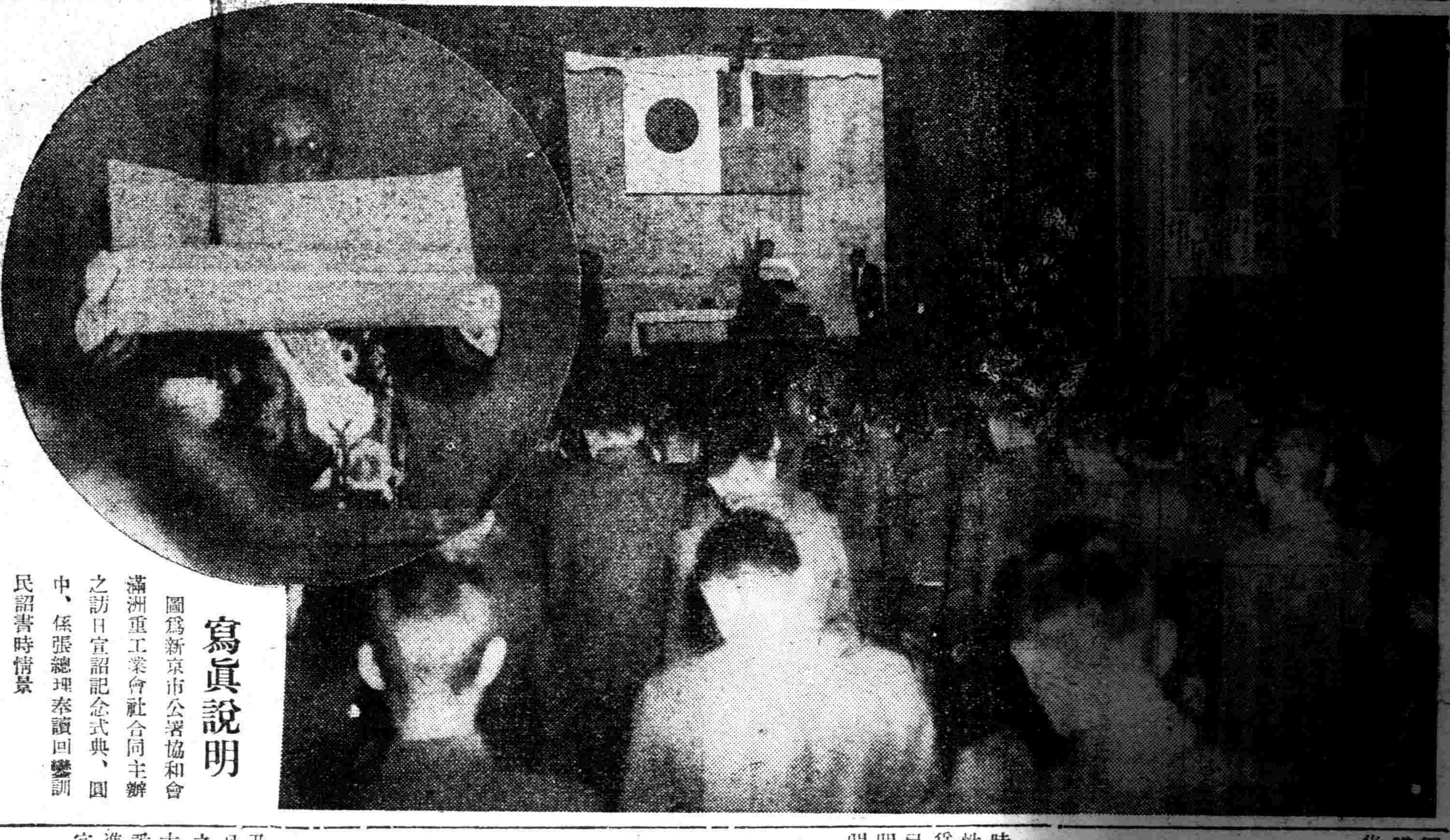

寫眞說明
圖爲新京市公署協和會滿洲重工業會社合同主辦之訪日宣詔記念式典、圓中、係張總理奉讀回鑾訓民詔書時情景

英美協議陷停頓 噸數備砲問題意見不合

【華盛頓卅日電】英美兩國以三個月協議期間、關於今後建造之巨大主力艦噸數、備砲口徑舉行協議、惟兩國政府主張、尚有相當隔膜、協議已完全陷於停頓狀態、美國海軍當局、確認其間事情、卅日聲明如左、

關於主力艦噸數備砲英美兩國政府間協議、卒告停頓、英國側對新主力艦主張四萬三千噸制限、希望美國態度變更、美國對此、因現在日本建艦意思、不得正確判明、而對新主力艦噸數、反對制限、上院海軍委員會爲審議建艦案內容決議建造四萬五千噸級主力艦三隻、惟美國政府對此、事實上並未對英國政府正式通達、開陳不應設如何限制等旨、英國對此以爾特號四萬二千百噸成績頗佳爲理由確信以四萬二千噸最爲有効之主力艦極力主張不讓、至於備砲口徑、英美兩國主張完全相反、即英國主張十四吋美國則主張十六吋、

三晉梟雄閻錫山 敗績逃難記 喪失戰意長期抗戰無効

【張家口一日電】三晉總帥閻錫山、自失山西老窠、廳所依託、幾如無母孤兒、不知所可、最近由曾就老閻轄下要職之某人、獲得老閻渡黃河遁入西安之一段敗績逃難記、殊足想像一代梟雄之末路也、

據謂 閻錫山於客多十一月五日、捨棄老窠太原、乘汽車西下、或宿無主之民宅、或坐野原以待曉十一月八日、抵臨縣北方一華里之西坡底部落、因受日本空軍威脅、躱入大寧堂空洞內信宿、途五日、十一月十三日、過蒲縣、十四日夕刻、抵臨汾城、遂在臨汾改省立職業學校爲太原綏靖公署、全體職員、晝間 恐怖日軍空襲、宿於附近農家、黃昏出勤辦公、直至深夜始已似此蝙蝠式之生活、延至二月下旬、日軍未佔臨汾以前、迄未稍改、惟是老閻早於一月下旬前、遁居杜門鎮、嗣因杜門鎮受日軍轟炸、更逃往寨陵縣避難、厥後、出勤綏靖公署之老閻、因日軍猛攻、弗克返回臨汾、二月二十四日夜、宿於大寧城北方洞窟、二十五日夜宿於吉縣北方洞窟、二十六日入吉縣、下午即在吉縣辦理軍務、

在吉 縣執掌軍務之閻錫山、以吉縣危險、迫於眉睫、乃於三月廿四日渡黃河遁入陝西省、退至西安、當此渡河之際、僅閻及其親衛部隊而已、共他大部分將兵、因蔣介石命令『不許渡河退却』前此屯積許久之兵士等大爲不平、在小船穴渡河之處一致高呼『打倒蔣介石』、演成大亂、自是以來、反戰空氣、遂俄爾濃厚矣、口雖高呼長期抗戰、而中央軍已陷於極度困窘、亦不向山西發給軍費、故山西軍兵士、僅三日一餐、加之此不得滿足之給養、自二月以降、忽然斷絕、除掠奪以外別無生路、不抗日亦不救國之兵士、已全部喪失戰意、僅一部將校以私見高呼抗日而已、

歸順之閻軍將校 談黨軍混亂狀態

【北京二日電】閻錫山軍某將校、最近投誠日軍、據該人自述、黨軍敗戰、混亂狀態如左、

兵隊薪水、迨至本年一月、均已發給、然自二月以降、未受薪水、兵隊多半劫掠民家以保微命、乃民衆去年收獲不良、且被掠奪、農民窮乏、達於極端、彈藥缺乏亦甚、第八路軍與山西軍之間發生不和、最近在大寧附近第八路軍第一師長林彪、被山西軍兵士狙擊、陷於重態恐怕生命難保、衞立煌軍、目下在西部地方活動、然渠受蔣介石之命令、監視閻錫山行動、閻在臨汾設立民族革命大學及抗日軍事學校、養成抗日戰之幹部外、含有在各地設立分校之目的、除不使山西壯丁混入第八路軍之方策、日本軍當山西作戰蔣介石不許渡過黃河、嚴令徹底抗戰、蔣如此命令、意在潰滅山西軍以整理雜軍、山西軍異常反感、第八路軍於三月中旬許、由河曲附近三千名、三月廿三日由黑峪口附近約三千名、均渡河遁入陝西省、現今殘敵約四千名、黨軍在三晉受甚大的打擊、苦慮募集壯丁、訴諸非常手段、實施强制募兵、黨軍有將校密探與密探兵之二種、穿便衣從軍後方攪亂、然便衣隊與保持證明書或護照、該物多半被縫在衣服內部、

曹福林軍 退路被遮斷

【兗州二日電】向〇〇以東地區進攻之曹福林軍、長憺日軍之掃蕩、向湖西及北方開始逃走、卅日正午許、日軍〇〇部隊、以少數兵力、對分乘百五十餘隻小船渡〇〇湖而擬逃走之約三千敵軍、予以殲滅的打擊、更移至湖東地方之剿伐、因此曹福林軍將校以下、逃走者續出、現努力防止逃走、且曹僅率領少數部兵、在湖東地區苦慮逃走地點、附近住民憎厭黨軍劫掠、希望日軍入城、

我國留日學生會館 盛大擧行竣工式

【東京二日電】爲留日滿洲國學生之指導監督機關、而設置之滿洲國留日學生會館、以總工費八十萬圓、昭和十一年八月起工四月卅日、完成一切附帶工事、二日午前十一時起在小石川造兵廠跡之一角、在誇耀威容之該館講堂、於陸海兩相代理、本庄、松井、林三大將以關係官民三百名出席、擧行盛大的竣工式、

敵空軍受殲滅的打擊 空襲計劃竟成泡影

漢口空襲成果據此足徵蒙巨損

【北京二日電】據黨軍俘虜及其他之情報、黨府空軍、五月一日勞動節當日、受共產軍之援助、對華北之日軍、企圖大規模空襲等語、日軍早就探悉該企圖、即爲粉碎此、曾行準備、但前次日軍航空部隊、空襲漢口、對敵空軍之主力、加以痛擊、敵所企圖之攻擊、未能實現、並敵機一架、亦未出現、而關于漢口之空襲、路透社共他外國通信、雖輕視空襲之成果、但由昨一日敵所企圖之空襲、未能實施觀之、足以証明因日空軍之漢口空襲、致蒙殲滅的打擊者、

厚和市長 捐欵一千圓

【東京三十日】觀光日本中之綏遠厚和市長、三十日訪問小橋東京市長、爲東京市社會事業費、捐欵一千圓、小橋市長喜躍接收此好意云、

日機轟炸 隴海、粵漢路

【上海二日電】艦隊報道部發表、本月一日、海軍航空隊在隴海線新安鎮附近及其以東轟炸各處軍用貨車群、予以炸擊潰滅之損害、他方、堆集軍用貨物集積處所、亦予爆擊、受害殊鉅、而廣東方面、粵漢鐵路英德南方、炸燬國府軍用貨車群、予以多大損害、且炸壞線路數處、一部部隊更炸擊福州飛行場、增城附近自動車公路、彼處設施受害亦不尠、

本號外不再誌本紙、第二面有重要記事

圖謀中日經濟提携 以期確立東亞和平

臨時政府王實業部長之聲明

【北京二日電】中華民國臨時政府、鑑於產業政策之重要性、新設實業部、任王蔭泰氏爲總長、整備部內陣容中、今已大體整備告終、五月一日起開始辦公、王實業部總長、當開始辦公時聲明如左、

臨時政府成立以來、已閱數月、今王委員長以下、因各中樞者努力、諸政日有進展、茲應時代要求、創設實業部者也、余經政府委託就任、惟才力淺薄、追從但王委員長及諸公之後、抑共指示、共議國是、謀中日經濟提携、以期確立東亞平和者也、輓近百年、中外交涉置重點於通商爲頗積流通、以至今日、世界通商勃起後愈趨複雜、中日經濟提携聲浪、日有增加、當此之際、吾等更須振作精神、向一期之目的邁進、

工業關係 工業一項、以製產爲急務之製業愈多、則製產愈富、國際貿易亦因之愈益增進也、

農業關係 農以耕作爲主然後漸及於植林營造、而我國自古以農爲本、辨土壤、選種子、選定耕作之時以收水利、載於周禮者子成民、要術各書、共實況殆與近來之農、符合一致、故我等務應編纂新法制利用新農具、勉勵訓練、相戒奮發、然目前農村情形、過於悽慘、農家荒廢、故謀其復興、非求農村資源之發展不爲功

鑛業關係 我國鑛產之富甲於五洲、但就質量言之、以見解一五異故今後非俟專門家調査不可對於已着手開採之鑛山加以充分保護修改、自不待言、而未採掘者、則加以獎勵、努力以盡天然之利、希望深察情況之如何、以謀成功日、

總而言之、年來國民黨政府狂呼焦土政策、爲害匪淺、徒使人民塗炭而已、余茲本諸民業總意、而就任臨時政府實業部總長、願以銳意奉公以及友邦協力援助、力謀農工商鑛復興、以促萬民復蘇、伸張國家權益於不已者也、

最高學府
建國大學第一次
擧行入學式

【新京專電】建國大學第一次學生入學式、擇卜宣詔記念日擧行來賓有關東軍司令官代理、東條參謀長田中憲兵隊司令官以下各部大臣參議、星野總務長官野上大同學院長、及其他在京各院長、各特殊會社代表等百餘名臨席、二日午後二時、於該校講堂、盛大擧行、式序首由後藤大學理事官致開式辭、向滿日國旗致敬禮、滿日國歌合唱後張總長捧讀回鑾訓民詔書、星野總務長官更朗讀式辭、關東軍司令官代理東條參謀長致訓辭、星野總務長官並橋本協和會中央本部長致祝辭後、後藤大學理事官、披露近衛首相及文相、陸相、外相、拓相等各相祝電、嗣由作田大學副總長致訓辭、對此、大學生、三村胡兩君、分別致答辭、出席者日滿關係者均各有祝辭、同三時閉式、

勅書

皇帝陛下、當建國大學開校式、下賜如左勅書、

方今世界形勢、天運巡環、命當維新、數會應變、我國顯天安民之業、與盟邦一德一心、協和民族、平章庶政、六載於此、眷命彌篤、邦運彌興、今茲政府剏立建國大學、爲國將有造就楨幹棟梁之材、時哉維新、朕深懌之、惟本大學、爲我國最高學府、政敎之淵源、文化之精粹、經天緯地之學、修齊治平之道、致于此、學于此、始可以施於天下而無憾、使命之重、不容一息放過、爾敎職諸員及學生等、克體我建國之精神與政敎之本義、闡明其原理、而無所徹底、發揚其功化、而無所覃及、本誠意正心之學、而廣東西涵通之識、明辨體用、合一知行、爲我國學新開一生面、造修實濟之材、出要負荷之任、光紹先進之休烈、而自彊不息、勵襄協和會之事功、而振興國維、其所集大成、其功固至廣也、特降明勅、用示朕後學育才之至意、欽此

御名 御璽

康德五年五月二日

國務大臣 副書

〃創立經過與建學方針〃
建國大學當局談

【新京專電】建國大學當局、當二日開校式、關於創立經過並建學方針、以談話形式、發表如左、

本日茲當擧行開學並入學式典、畏蒙特派勅使、御示聖意所在、寔感仰敬欽無已、本校無上之榮譽、職員學生、一同敬承制勅、深愼夙夜遵守、精勵本務決心奉副聖旨、顧本校爲建國精神擴充顯現之育英養秀機關、康德四年、廟議決定創立、同七月十五日、開創立準備委員會、審議大學開設之大綱、越八月五日、以勅令第二三四號、發布建國令、同時對張總理任命總長、而構成大學之敎官、則由帝國構成各民族招聘之、學生乃選拔思想健全學力優秀、身體强健之俊秀共百四十名入學、建設地、擇卜與首都南郊建國廟爲隣之靈地歡喜嶺、廣袤六十餘萬坪、茲其一部落成、使前記第一學年生入所、開校、然本學正如建國大學令第一條、體得建國精神眞髓以究學問之蘊奧而實踐之、以養成道義啓發先覺指導者人材爲目的也、而近與開設之建國大學研究員、及國立圖書館整備、相俟、注力於建國精神學門的研究、理論的研究、更改新不適近代學問、時宜之點、即應世界現實、努力於現代學問之獨創、進而期新滿洲國學之綜合、學生訓育、實施精神學問尙武、勤勞四者綜合教育、前期後期六年間、各民族學生、全員起居於塾、於學園實行民族協和之實、對於建國理想之達成、道義世界之建設、不惜身命、陶鎔國家楨、而帝國唯一最高學府之建國大學、與帝國永久學國一致實踐組織之協和會、共所據立同其淵源共精神全係唯一無二者、從而四月卅日、本學結成協和會首都建國大學分會、擧職員學生全員、而爲協和會員、爾今兩者密切連携、一身一體向共同使命達成邁進、如斯、本學之創立相信對於建國精神顯揚、國民思想、順化統一、國民文化向上等、帝國文敎之振起、貢獻匪尠、本日開學伊始對從來爲本學創立賜絕大盡力援助之政府關東軍、協和會、及其他帝國並日本國關係機關各位、表深甚謝意、併切望向後朝野各方面之支持後援不已焉、

張總理式辭

建國大學開校入學式、張總理致式辭如左、

我滿洲帝國建國大學、於此吉辰、擧行開學入學式、皇帝陛下特賜明勅、諭以立學本義與敎職諸員及學生之心箴廿規、聖德洪大、澤洽萬方、聖訓精深、道化在成、景惠乏承總長之任、欽栽之下、無任仰山感激、應如何副天心於萬一、唯有鞠躬盡瘁、死而後已、厚望敎職諸員及學生諸子、格遵明勅奉如天經地義、皆以本總長之心爲心、在敎職諸員、卽宜皆以身荷興學育才重任、夙夜不怠、致力共職、在學生卽宜皆克已以求實幹有用之才、不倦不怠、修學習業、强立不反、貫厥所信、願集共大成衆志成城、以奉副宸念之至意、而報國家之事態、特誌數言以信徵於他日康德五年五月二日建國大學總長張景惠、

◆上圖即建國大學校全景

星野長官祝辭

【新京專電】建國大學開校入學式時、星野總務廳長官、致祝辭如左、

本日茲逢我國最高學府建國大學擧行開校式、際此盛事、聊盡一言用述所懷、以表慶祝之微衷、無任榮幸之至、深維我國肇興以來、以萬民協和爲標榜、除去一切民族的觀念、於建設道義世界崇高理想之下一意邁往迄今數歲、庶績頓顯國基已固、唯共察內外之現情我國國民、雖臻確固、然而前途尙有幾多艱難、須待經歷、爲達成此崇高理想、要望賢能之士輩出、當此之秋、本大學開學、眞可謂得時宜也、然學生諸士、均係自我形成國家各民族青年中、百中拔一、經嚴選之俊秀也、而荷誘敎指導重責之敎授諸位、又皆自各民族網羅各權威者、自足副本大學國家、育才造士之議、殊可期待、願本大學一切超越既成概念、專使我建國精神、擴充顯現、乃爲人材養成而獨創的學問道場、從而應用實際、圖謀國利民福、探究各學術之蘊奧自不待言、同時無形之中深特我建國精神眞髓、印入學生腦裡、養成將來國家各方面眞正練達者、常努力注重精神之養成、聊以此言、鼓勵學生諸士並新敎授諸位孜孜執鞭、以代祝辭、

五月二日

總務長官 星野 直樹

親善使節
昨夕之行動

訪問撫順後之意大利法西斯蒂親善使節團一行、二日午後四時卅五分安抵奉天站、同時分乘十餘輛汽車、受沿道到處市民歡迎、由千代田通赴城內、五時正式訪問奉天省公署、受葆省長、竹內省次長及前田警務、王民生、曹實業、中村土木各廳長、以下、各科長迎接、在客廳對葆省長金市長竹內谷田協和會省市兩本部長、鮑爾齊團長、致鄭重來訪

訪問省公署
出席歡迎宴
在旅邸前觀覽高蹻龍燈

寒暄、對在奉官民熱誠歡迎、表明深甚謝意、對此葆省長、竹內協和會省本部長等代表管下一千萬省民與鮑爾齊團長交換親善握手禮、祈禱意大利國皇帝陛下墨索里尼首相萬歲、高擧祝杯、如斯、五時卅分、鮑爾齊團長以下一行辭去省公署、歸還宿舍大和旅館、少憩後、六時在旅館前、觀覽高蹻會、龍燈等滿洲國古來之歡迎餘興、又一行午后八時起出席省長、市長〃協和會省市本部長共同主辦之歡迎宴會云、

增進滿意文化提携
贈與奉天通志

裝飾光輝於滿意親善歷史之的使節來訪、與力謀滿意兩國友邦使節已來奉、奉天親意熱倡積極的文化提携計、該公署僉郎、奉天省公署爲紀念歷史前會限定出版之秘藏大文獻〃奉天通志〃一部、決寄贈使節團、該文獻係滿洲最古之文化地域奉天省一帶光輝歷史之百冊、二百六十卷之一大記述、滿洲建國前民國十九年、當時奉天省顧問袁金凱氏主唱、六十餘名權威之學者、歷史家總動員、耗費七年間時日、本年一月始告編纂完竣云、

寫眞說明

(上)意使節團一行、通過撫順驛前歡迎門、與鮑團長對我國歡迎之女生行握手禮、

(下)炭坑長對使節團、說明煤礦情形、及古城子炭坑之終視

(下左)土肥技士長對煤質解說

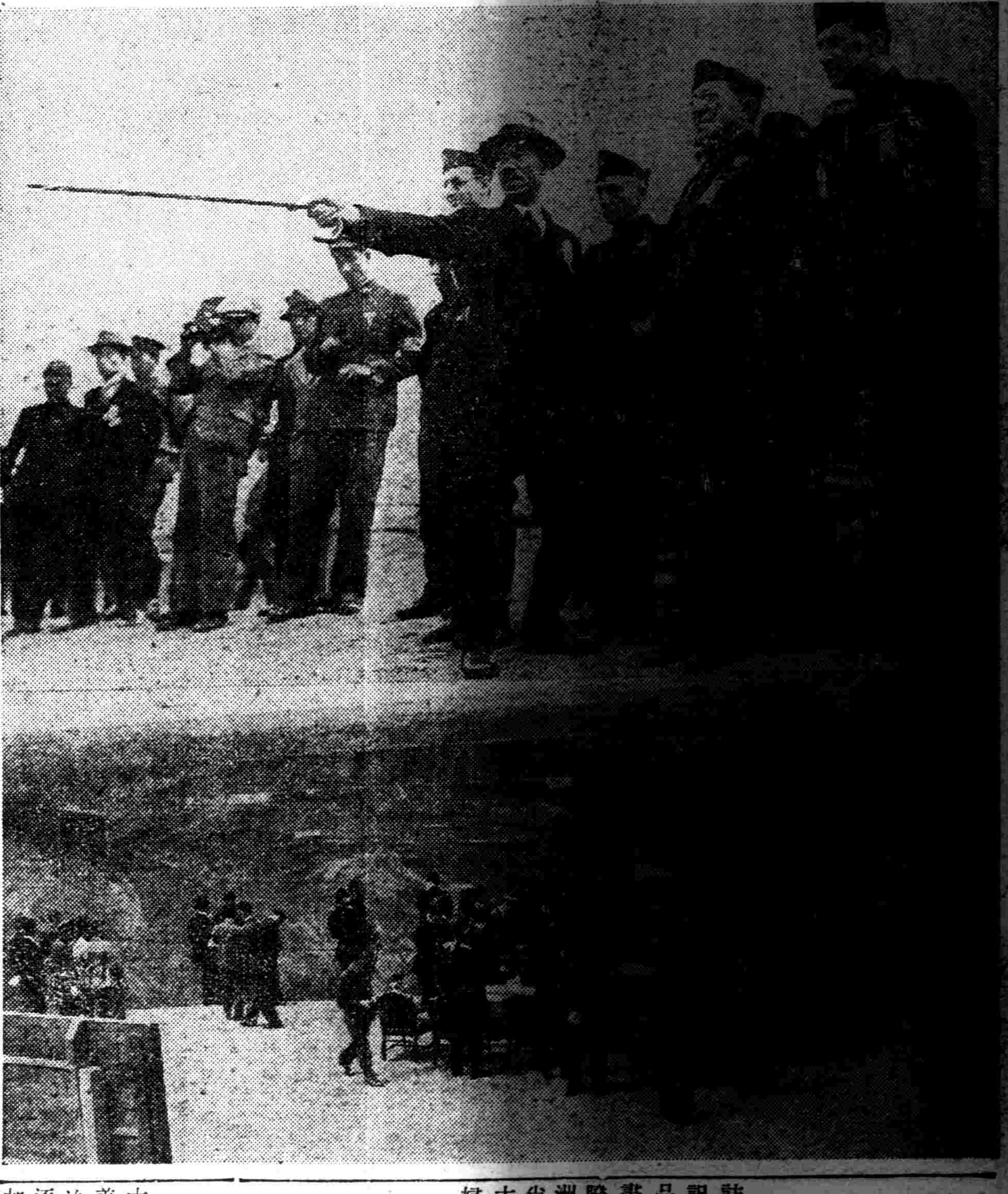

盛大歡迎宴會
賓主互祝健康

對盟邦使節鮑爾齊侯一行、葆省長金市長、竹內、谷田協和會省市本部長共同主辦之大歡迎宴、二日午后八時、於電飾如晝之大和旅館大廣間開辦、主賓計鮑爾齊大使以下各使節柯爾蒂澤駐滿意大利公使等隨行員、來賓計岩松部隊長、猗爾班駐奉德領事、加藤總領事、淺海特務機關長、大村鐵道總局長、王第一軍管區司令官、土肥歡迎委員長以下各委員、石田商工公會長等、滿日官民代表百五十餘名出席、當餐後進茶點時、葆省長代表主辦者起立對使節團一行、致歡迎禮辭、祈禱帝國並防共協定諸國繁榮、與一行健康隨即乾杯、鮑團長則露感激容色、於拍手如雷裡起立致答辭、祝福滿日兩帝國隆昌、並在奉官民之健鬪而乾杯主客盡歡、同九時半於盛況裡散會、

祝福「工業滿洲」
撫順訪問之感想

【撫順專電】滿洲國名馳世界之大重工業都市撫順、二日意大利法西斯蒂親善使節團一行、前往訪問、全市咸以熱誠歡迎、歡送、午後三時卅分自撫順驛首途歸還奉天、當出發前、鮑團長對於撫順訪問之感想、談述如左、

今回吾等訪問撫順、得以視察歐洲亦未曾經驗之廣大露天掘及施設完備之油化工場等、我始淸楚認識偉大『工業滿洲』之姿、尤以本人出身故鄉西西里、亦盛有液化事業、故日接撫順油化工場印象尤深、又煤坑全體、極爲合理的經營、殊可喜也、貴國可誇世界之此等工業發展、即將滿洲國將來如何飛躍的發展、表現如實矣、今去撫順祝福光輝『工業』之將來並對日夜發展努力之勞働者諸君、代表意國全勞働者深甚敬意、

日本一中學生呈遞
長篇感激書信
鮑團長對之甚爲感動

在滿洲國擧國三千萬民衆歡迎中來滿之意大利使節團値茲奉天市民熱烈歡迎、不勝感激之際、茲有日本中學生、向鮑爾齊團長呈遞充滿崇敬信念之長文一紙、此寄信人爲日前使節一行訪問福岡市時、曾列於歡迎行列之一中學生也、彼對身著表徵法西斯蒂意大利如鐵規律與組織之黑色制服鮑爾齊團長以下一行颯爽、趨然態度、十分敬仰、遂呈感激長文、鮑團長等使節一行、不勝感動云、

今日行程

意使節團三日行動如左

午前九時赴鞍山視察、午後五時歸奉、午後七時出席總領事館之招宴、

華北宣撫班員
三日赴任地

前在奉天大連募集中之華北宣撫班員、採用奉天日本人廿五名、滿人十九名、大連日本人六名、滿人八名、共計五十八名、定三日乘四〇五列車由宮尾宣撫班員引率赴任地云、

大同學院入學生
昨日抵京

【新京專電】今春由內地大學專門學校選拔之大同學院、第一部第十期入學生百四十三名、由常川團長引率、二日午前九時、乘列車來京、一行中有願在大陸埋骨覺悟之舊勞農黨黨首太山郁夫氏公子、東大出身聰君在內云、

國展第一日
【兩會場】觀衆五千餘
張國務總理亦往參觀

【新京專電】第一回國展、於訪日宣詔記念日二日、在新京記念公會堂(洋畫、美術工藝品)、大經路小學校(東洋畫法書)兩會場、於滿日市民萬衆瞭瞭中開始矣、午前中、因滿洲國各官廳有記念式典、觀衆尙稀、及入午後、薪金生活者大至、午後四時頃、張總理及婦人等亦至會場第一日兩會場觀衆合約五千人、

故石原氏遺骨抵奉

故滿鐵華北事務局次長石原重高氏、告別式、三日午後五時、在北京執行、遺骨將五日午後零時五十分列車來奉、自一時迄二時、暫於奉天驛教育室、受一般人燒香後、二時十九分乘鳩號車赴大連、定六日在大連按社葬執行葬云、

都市繁華
是陷人的罪惡深淵
鄉婦串親 被誘潛逃

奉天市大西關大什字街、門牌一〇八號、吳美容爲一靑春女子、而麻心俊冶容誨淫、一般輕狂浪子、多蜂逐其後、其母亦安而食之、不加過問、有鄉婦張氏、年方十九、前來美容同院串親、苦於鄉村之生活苦悶、擬來奉謀事、午覩都市之風光、五花十彩、食麗衣華、不問其生財何道、但羨其姿意揮霍、便與美容接談、因得其中三昧、一心仿效、浮華移人、詎於郵電未及兩日、張氏果捲髮高跟、粉白黛綠、漫立街頭、頻傳秋波、再經美容居中媒介、果而得心應手、頓覺來財之易易於是樂不思返、其親家見勢不佳、促其返里、並差人通知其夫、前來迎接、不料張氏知悉即與美容秘計、於昨(二日)午后三時相携潛逃、其夫於四時趕到、已黃鶴遠杳、氣憤塡胸反口向其親家索人云、

招募土木技士一名

【台安】縣公署庶務科長張書麟、現爲土木事宜進行計、擬招募土木技術員一名、除在本報廣告欄招募外、並函請分館在新聞欄代爲刊登、以招廣閱、而期速成、茲將所募簡章列下、(一)招募人員滿系一名、(二)資格年於二十五歲以上四十歲以下男子、曾在工科高中以上學校畢業程度、或有同等學力幷辦理土木工程具有三年以上經驗身、體强健思想堅實及無不良嗜好者、(三)提出書類應募者、應將提出書類於五月十五日以前密封掛號寄交台安縣公署庶務科長、如認爲資歷相符、當必函召採用、否則當將原件退還、(1)親筆履歷書二份、(2)最近半身二寸免冠像片二枚、(3)身體檢查書一份、(4)身元証明書一份、(5)畢業証書或學力認定書一份(四)待遇認可採用後月俸五十元以上七十元以下、但能解日語者、待遇從優、(五)發表月日五月二十日、專函通知之四月二十七日招募、

兩警尉赴奉講習

【鐵嶺】警察廳頃奉警務廳令、應選送日系警官二名、赴奉天地方警察學校講習、警察廳奉令後即選定福田、平田二警尉、二氏奉令即於昨日由鐵赴奉參加、即以二週間之期、講習後返鐵云、